

Názov stratégie CLLD:

Stratégia miestneho rozvoja vedeného komunitou – OZ

Miestna akčná skupina Krajšie Kysuce

Názov MAS:

OZ Miestna akčná skupina Krajšie Kysuce



krajšiekysuce.sk

Abstrakt

Občianske združenie Miestna akčná skupina Krajšie Kysuce je združenie fyzických a právnických osôb, ktoré zabezpečuje svoju činnosť prostredníctvom napĺňania stanovených cieľov. Občianske združenie vzniklo na základe iniciatívy verejného a súkromného sektora. Občianske združenie bolo registrované na Ministerstve Vnútra Slovenskej republiky 27.11.2013. Členmi občianskeho združenia sú obce: Dlhá nad Kysucou, Klokočov, Olešná, Podvysoká, Raková, Staškov a Zákopčie.

Úsilie zástupcov samospráv o úplné riešenie problémov regiónov ukázalo, že nastal čas, aby sa spolupráca v rámci regiónu rozšírila na ďalšie dva sektory – súkromný a neziskový, ktoré sú organickou súčasťou života regiónu, nositeľom hodnôt a hnacím motorom hospodárstva regiónu. Podnet na vytvorenie verejno-súkromného partnerstva O.Z. Miestna akčná skupina Krajšie Kysuce vyšiel v prvom rade od zástupcom obcí postupne sa k nim pridali aj zástupcovia neziskového a podnikateľského sektoru. Starostovia informovali o tejto iniciatíve svojich občanov hlavne na obecných zastupiteľstvách kde bola možnosť stretnúť sa aj s podnikateľmi obce.

Následne sa zástupcovia sektorov stretli a spoločne sa snažili nájsť cestu, ktorou by sa mal mikroregión uberať. Hlavným cieľom predkladanej stratégie CLLD je zlepšenie života ľudí v mikroregióne, a to hlavne podporením hospodárskeho a sociálneho rozvoja. Tento cieľ chce O.Z. MAS Krajšie Kysuce uskutočniť prostredníctvom rôznych aktivít a to: zefektívnenie trhu práce, presadzovanie opodstatnených požiadaviek a posilnenie postavenia práv obcí, riešenie regionálnych problémov, rozvoj efektívnej samosprávy obcí, vytvorenie podmienok na spoločné podnikanie, zabezpečenie dôslednej ochrany prírody, obnova dedín, rozvíjanie kultúrnych a spoločenských tradícií, vytvárať nové možnosti a toleranciu pozitívneho spoluzitia v praxi s úctou k menšinovým názorom a kultúram.

Obsah

1. Základné informácie o MAS	6
1.1. Identifikačné údaje MAS	6
1.2. Vymedzenie oblasti a obyvateľstva, na ktoré sa stratégia CLLD vzťahuje	7
2. Vznik, história a tvorba partnerstva a stratégie CLLD	9
2.1. Vznik a história partnerstva	9
2.2. Tvorba partnerstva a stratégie CLLD	10
3. Analytický rámec	11
3.1. Analýza zdrojov územia	11
3.2. SWOT analýza	31
3.3. Identifikácia potrieb	34
4. Strategický rámec	34
4.1. Definovanie vízie a strategického cieľa	35
4.2. Stanovenie priorít, špecifických cieľov a opatrení	35
4.3. Súhrn strategického rámca	40
4.4. Integrované znaky stratégie CLLD	43
4.5. Inovatívne znaky stratégie CLLD	43
5. Implementačný rámec	44
5.1. Popis riadiaceho a implementačného procesu.....	44
5.1.1. Riadiaci proces - organizačná štruktúra MAS.....	44
5.1.2. Implementačný proces	48
5.2. Akčný plán	57
5.3. Monitorovanie a hodnotenie stratégie CLLD	109
5.3.1. Opis monitorovacích a hodnotiacich opatrení stratégie CLLD	109
5.3.2. Monitorovacie ukazovatele	110
6. Finančný rámec	111
6.1. Financovanie stratégie CLLD	111
6.2. Finančný plán pre opatrenia	114
7. Zhodnotenie prínosov stratégie CLLD, jej synergie a doplnkovosť	117
7.1. Prínosy k zlepšovaniu ekonomického rozvoja územia	117
7.2. Prínosy k napĺňaniu cieľov PRV	118
7.3. Prínosy k napĺňaniu cieľov IROP	120
7.4. Synergie a doplnkovosť stratégie CLLD	121

7.4.1. Popis iných stratégií, ktoré sa na danom území realizujú, resp. plánujú realizovať .	121
7.4.2. Synergie a komplementarity	121

Zoznam tabuliek

Tabuľka č. 1: Identifikačné údaje MAS	6
Tabuľka č. 1.1: Vymedzenie oblasti a obyvateľstva.....	7
Tabuľka č. 1.2: Počet obyvateľov, výmera územia, hustota obyvateľstva.....	8
Tabuľka č. 2: SWOT analýza	32
Tabuľka č. 3: Súhrnný prehľad strategického rámca	40
Tabuľka č. 4.A: Opatrenie Stratégie CLLD	57
Tabuľka č. 4.B: Opatrenie Stratégie CLLD	60
Tabuľka č. 4.C: Opatrenie Stratégie CLLD	62
Tabuľka č. 4.D: Opatrenie Stratégie CLLD	65
Tabuľka č. 4.E: Opatrenie Stratégie CLLD	67
Tabuľka č. 4.F: Opatrenie Stratégie CLLD	69
Tabuľka č. 4.G: Opatrenie Stratégie CLLD	74
Tabuľka č. 4.H: Opatrenie Stratégie CLLD	78
Tabuľka č. 4.I: Opatrenie Stratégie CLLD	82
Tabuľka č. 4.J: Opatrenie Stratégie CLLD	86
Tabuľka č. 4.K: Opatrenie Stratégie CLLD	89
Tabuľka č. 4.L: Opatrenie Stratégie CLLD	92
Tabuľka č. 4.M: Opatrenie Stratégie CLLD	94
Tabuľka č. 4.N: Opatrenie Stratégie CLLD	97
Tabuľka č. 4.O: Opatrenie Stratégie CLLD	105
Tabuľka č. 5: Povinné ukazovatele na úrovni programu – PRV SR 2014-2020	110
Tabuľka č. 6: Celkové verejné výdavky – PRV SR 2014-2020	110
Tabuľka č. 7: Povinné ukazovatele na úrovni IROP 2014-2020	110
Tabuľka č. 8: Celkové zdroje pre MAS z PRV a IROP	111
Tabuľka č. 9: Celkové zdroje pre MAS z PRV a IROP rozdelené podľa fondov	111
Tabuľka č. 10: Rozdelenie zdrojov na jednotlivé typy nákladov v rámci príslušných programov	113
Tabuľka č. 11: Sumárna tabuľka finančného plánu	114
Tabuľka č. 12: Celkový pomer medzi fondmi na stratégiu	116
Tabuľka č. 13: Zameranie stratégie podľa sektorov	116

1. Základné informácie o MAS

1.1. Identifikačné údaje MAS

Vyplní sa nasledovná tabuľka:

Tabuľka č. 1 Identifikačné údaje MAS

Údaje o MAS	Názov MAS	OZ Miestna akčná skupina Krajsie Kysuce
	Dátum registrácie v zmysle zákona č. 83/1990 Zb. o združovaní občanov v znení neskorších predpisov	27.11.2013
	Sídlo	M.R. Štefánika 2477, 022 01 Čadca
	ICO	42 391 288
	DIČ (ak relevantné)	-
Údaje o banke	Názov banky	Slovenská sporiteľňa a.s.
	Číslo účtu	5067508514/0900
	IBAN	SK82 0900 0000 0050 6750 8514
	SWIFT	GIBASKBX
Údaje o štatutárovi	Meno a priezvisko	Mgr. Vladimír Kráľ
	E-mail	ozkkmass@gmail.com
	Telefón	0917 289 474
Údaje o kontaktnej osobe	Meno a priezvisko	Mgr. Vladimír Kráľ
	E-mail	ozkkmass@gmail.com
	Telefón	0917 289 474

1.2. Vymedzenie oblasti a obyvateľstva, na ktoré sa stratégia CLLD vzťahuje

Tabuľka č. 1.1 Vymedzenie oblasti a obyvateľstva

Rozloha územia (v km ²):		181,84				
Počet obyvateľov (spolu):		16 202				
Hustota obyvateľstva (obyv./km ²):		115,80				
Priemerná nezamestnanosť (za MAS):		12,37%				
Počet obcí (spolu):		7				
p.č.	Zoznam obcí:	Mesto (označiť)	Mesto nad 20 000 obyv. (označiť)	Administratívne zaradenie		Priemerná nezamestna nosť (za okres)
	Názov			Okres	Kraj	
1.	Dlhá nad Kysucou			Čadca	Žilinský	12,37%
2.	Klokočov			Čadca	Žilinský	12,37%
3.	Olešná			Čadca	Žilinský	12,37%
4.	Podvysoká			Čadca	Žilinský	12,37%
5.	Raková			Čadca	Žilinský	12,37%
6.	Staškov			Čadca	Žilinský	12,37%
7.	Zákopčie			Čadca	Žilinský	12,37%

Obrázok 1 Mapa územia



Tabuľka č. 1.2 Počet obyvateľov, výmera územia, hustota obyvateľstva

P.č.	Názov obce	Počet obyvateľov k 31.12.2014	Výmera katastrálneho územia v m ²	Hustota obyvateľstva k 31.12.2014
1.	Dlhá nad Kysucou	623	12 259 445	50,82
2.	Klokočov	2 455	51 170 833	115,97
3.	Olešná	1 941	19 773 605	98,18
4.	Podvysoká	1 300	5 609 341	231,73
5.	Raková	5 397	41 517 020	129,99
6.	Staškov	2 733	21 873 710	124,97
7.	Zákopčie	1 746	29 631 111	58,93

2. Vznik, história a tvorba partnerstva a stratégie CLLD

2.1. Vznik a história partnerstva

Občianske združenie Miestna akčná skupina Krajšie Kysuce je združenie fyzických a právnických osôb, ktoré zabezpečuje svoju činnosť prostredníctvom naplňania cieľov. Občianske združenie vzniklo na základe iniciatívy verejného a súkromného sektora. Občianske združenie bolo registrované na Ministerstve Vnútra Slovenskej republiky 27.11.2013. Členmi občianskeho združenia sú obce: Dlhá nad Kysucou, Klokočov, Olešná, Podvysoká, Raková, Staškov a Zákopčie.

Úsilie zástupcov samospráv o úplné riešenie problémov regiónov ukázala, že nastal čas, aby sa spolupráca v rámci regiónu rozšírila na ďalšie dva sektory – súkromný a neziskový, ktoré sú organickou súčasťou života regiónu, nositeľom hodnôt a hnacím motorom hospodárstva regiónu. Podnet na vytvorenie verejno-súkromného partnerstva OZ Miestna akčná skupina Krajšie Kysuce vyšiel v prvom rade od zástupcom obcí postupne sa k nim pridali aj zástupcovia neziskového a podnikateľského sektora. Starostovia informovali o tejto iniciatíve svojich občanov hlavne na obecných zastupiteľstvách kde bola možnosť stretnúť sa aj s podnikateľmi obce.

Následne sa zástupcovia sektorov stretli a spoločne sa snažili nájsť cestu, ktorou by sa mal mikroregión uberať. Zhodli sa na tom, že hlavným cieľom OZ Miestna akčná skupina Krajšie Kysuce bude zlepšenie života ľudí mikroregiónu, a to hlavne podporením hospodárskeho a sociálneho rozvoja. Tento cieľ hodľali uskutočniť prostredníctvom rôznych aktivít a to: zefektívnenie trhu práce, presadzovanie opodstatnených požiadaviek a posilnenie postavenia práv obcí, riešenie regionálnych problémov, rozvoj efektívnej samosprávy obcí, vytvorenie podmienok na spoločné podnikanie, zabezpečenie dôslednej ochrany prírody, obnova dedín, rozvíjanie kultúrnych a spoločenských tradícií, vytvárat' nové možnosti a toleranciu pozitívneho spolužitia v praxi s úctou k menšinovým názorom a kultúram.

K tvorbe stratégie sa uskutočnili dotazníkové prieskumy, ako i obecné a regionálne stretnutia, do ktorých boli zapojení obyvatelia obcí. Po prerokovaní a schválení na jednotlivých obecných zastupiteľstvách bola integrovaná stratégia rozvoja územia schválená na zasadnutí valného zhromaždenia.

Cieľom OZ Miestna akčná skupina Krajšie Kysuce je zabezpečovanie a koordinovanie vzájomnej súčinnosti rozvoja, ako aj zvýšenie kvality života obyvateľov využitím miestneho a regionálneho rozvojového potenciálu.

Predmetom činnosti je:

- Rozvíjanie kultúrneho a spoločenského života v obciach
- Zachovanie miestnych tradícií a kultúrnych záujmov
- Ochrana kultúrnych hodnôt a kultúrnych pamiatok
- Zachovanie prírodných hodnôt
- Rozvíjanie spolupráce v záujme trvalo udržateľného rozvoja obce
- Podpora občianskych iniciatív
- Podpora vyučovacieho procesu
- Podpora talentovaných detí a občanov
- Rozvíjanie cestného ruchu
- Podpora ochrany zdravia
- Podpora podnikania a služieb

2.2. Tvorba partnerstva a stratégie CLLD

Základnou metódou, ktorá bola v procese prípravy mikroregiónu uplatnená je participácia - zapájanie širokej verejnosti do rozvojového procesu. Počas celého rozvojového procesu v prístupe LEADER zástupcovia územia zabezpečovali zapájanie sa čo najširšieho okruhu miestnych ľudí. Išlo o prístup vychádzajúci „zdola nahor“ -zadefinovaný ako základný prvok prístupu Leader podľa Nariadenia Rady (ES) č. 1698/2005 o podpore rozvoja vidieka prostredníctvom Európskeho poľnohospodárskeho fondu pre rozvoj vidieka (EPFRV), a teda mienka, potreby, názory, riešenia a spolupráca miestnych ľudí je veľmi dôležitá. Tento proces má význam aj kvôli získaniu pocitu, že vlastným podielom prispievajú k rozvoju regiónu a prevzatiu vlastnej zodpovednosti občanmi. Snaha manažérov celého procesu spočívala v príprave takého prostredia, aby každý bol včas o všetkom informovaný, každý kto chce a môže sa mohol v ktorejkoľvek etape do procesu zapojiť a názor každého, kto má záujem, aby bol vypočutý. Verejnosť bola do procesu tvorby verejno-súkromného partnerstva celý čas kontinuálne zapájaná viacerými adekvátnymi formami a proces budovania verejno-súkromného partnerstva z hľadiska zapojenia verejnosti prebiehal vo viacerých línách. V

prvom rade išlo o zapájame prostredníctvom rôznych metód a nástrojov pri procese tvorby partnerstva. V rámci projektu bolo uskutočnené mapovanie zručných obyvateľov, podnikateľských subjektov, spoločenských organizácií a boli zrealizované podujatia zamerané na informovanie širokej verejnosti o existencii združenia a jeho činnosti. Celý tento proces sa nakoniec v pozitívnom smere premietol do vyváženého zostavenia verejno-súkromného partnerstva.

3. Analytický rámec

3.1. Analýza zdrojov územia

OZ Miestna akčná skupina Krajsšie Kysuce tvorí 7 obcí nachádzajúcich sa v severozápadnej časti Slovenska, v Kysuckom podolí, spadajúcich pod Žilinský kraj, okres Čadca. Rozloha mikroregiónu siedmich obcí tvorí oblasť s veľkosťou 181,84 km². Územie sa rozprestiera juhozápadne od okresného mesta Čadca.

Hustota obyvateľstva na km² je 115,80. Všetky obce patria do skupiny vidieckych obcí podľa usmernenia Spoločenstva pre rozvoj vidieka, ktoré v tejto súvislosti odkazuje na definíciu OECD, kde základom je obec s hustotou osídlenia nižšou ako 150 obyvateľov na km².

Celkový počet obyvateľov podľa aktuálnych údajov zo Štatistického úradu z roku 2014 je 16 202. Priemerná nadmorská výška je 528 m. n. m.

Reliéf je prevažne kopcovitý. Je rozčlenený na jednotlivé geomorfologické celky, riečne doliny, chrby a rôzne iné geomorfologické tvary. Značný vplyv na klimatické pomery územia má geografická poloha region a nadmorská výška. Územie je súčasťou širšej oblasti ležiacej na rozhraní oceánskych a kontinentálnych vplyvov, kde sa v priebehu roka niekoľkokrát vystriedajú vzduchové hmoty rozličných vlastností. Územie patrí do klimatickej oblasti – mierne teplá, vlhká, vrchovinová a čiastočne mierne chladná klimatická oblasť.

Obce patriace do OZ Miestna akčná skupina Krajsšie Kysuce sa vždy snažili o využitie miestnych a vonkajších zdrojov na rozvoj územia. Od roku 2000 jednotlivé obce využili:

- štátne dotácie a vlastné zdroje na výstavbu vodovodu,
- štátne dotácie na ochranu územia pred vnútornými vodami a minimalizáciu negatívnych účinkov dažďových vôd,

- miestne a Európske zdroje na rekonštrukciu obecnej hasičskej zbrojnice,
- štátne dotácie, úvery a miestne zdroje na výstavbu nájomných bytov,
- štátne dotácie na uzavretie a rekultivácia skládky tuhého komunálneho odpadu,
- miestne zdroje na rekonštrukciu miestnych komunikácií,
- štátne dotácie a miestne zdroje na rekonštrukciu kultúrneho domu,
- štátne dotácie a miestne zdroje na vybudovanie detského ihriska,
- európske fondy, štátne dotácie a vlastné, resp. iné zdroje (napr. Krajský školský úrad) na výstavbu, rekonštrukciu a nadstavbu materských a základných škôl,
- európske a miestne zdroje na rekonštrukciu a revitalizáciu verejných priestranstiev a miestnych komunikácií a chodníkov,
- štátne dotácie a miestne zdroje na rekonštrukciu miestneho rozhlasu a verejného osvetlenie,
- miestne a štátne zdroje na rekonštrukciu budovy obecného úradu,
- štátne dotácie a miestne zdroje na opravu a rekonštrukciu domu smútku,
- Európske fondy, štátne dotácie, vlastné dotácie na výstavbu Areálu kultúry, oddychu a športu,
- vlastné zdroje na výstavbu troch autobusových zastávok,
- miestne zdroje na vybudovanie chodníkov v cintoríne.

Obce využili miestne zdroje a štátne dotácie nielen na rozvoj infraštruktúry, ale aj na rozšírenie knižného fondu v miestnych knižniciach, na vydávanie publikácií o obciach, na udržiavanie a oživovanie kultúrnych a folklórnych tradícií, ako i na organizovanie festivalov, športových a spoločenských aktivít.

Medzi komparatívne výhody územia patrí:

- prírodné bohatstvo,
- bohaté kultúrne dedičstvo,
- a história územia, ktorú prezentujú zachované zvyky a tradície.

Špecifikom mikroregiónu je rôznorodosť jeho vidieckej oblasti. Jeho poloha je výhodná z hľadiska dostupnosti a možností regionálneho rozvoja. Prírodné prostredie a zaujímavosti sú

základným predpokladom na pritiahnutie návštevníkov do územia a rozvoj vidieckeho cestovného ruchu.



Obec Dlhá nad Kysucou

Obec leží v severozápadnej časti Javorníkov na pravostrannom prítoku hornej Kysuce. Samostatná obec od júna 1954. Dovedy bola osadou Dlhého Poľa, Diviny a Nesluše, od r. 1949 osadou Turzovky. Cirkevne patrila k fare v Turzovke. V obci je kaplnka Panny Márie Sedembolestnej, neskorobaroková z 2. pol. 18. storočia, opravená v r. 1954.



Obec Klokočov

Obec Klokočov leží v Turzovskej vrchovine medzi pohorím Javorníky a Moravsko-sliezskými Beskydami v povodí riečky Predmieranky, ktorej pramene toku siahajú až na svahy Malého Polomu, Grúnika, Uhorskej a tvorí významný prítok rieky Kysuce. Má vrchovinný až hornatý ráz s nadmorskou výškou od 508 m do 1 061 m, roztrúsené lesné plochy a prevážne hnedé lesné pôdy.

Dominantou Klokočova je:

- Národná prírodná rezervácia Malý Polom - predmetom ochrany sú zachovalé lesné spoločenstvá jedľových bučín s prímiesou smreka, ojedinele s pieskovcovými skalnými hranami i lokálnymi terénnymi depresiami s vlhkomilnými spoločenstvami.
- Prírodná rezervácia Klokočovské skálie - s ukázkami guľovitej odlučnosti v skalnom masíve.
- Vidiecka pamiatková zóna Klokočov osada Do Kršle - predmetom ochrany je jej dobová

urbanistická hmotovo-priestorová skladba, ktorá je výsledkom špecifických podmienok vývoja postupného osídľovania podhorských oblastí Kysúc od 16. Storočia, z obdobia valašskej kolonizácie.

- Prírodná rezervácia Polkova - so zachovalými zvyškami pramenísk a zamokrených terénnych depresí, ktoré sú refúgiami vlhkomilných spoločenstiev s prítomnosťou zriedkavých a ohrozených druhov.



Obec Olešná

Obec Olešná má vyše 400-ročnú zdokumentovanú históriu. Už v roku 1325 sa územie spomína ako kopec "Holesne", v roku 1438 ako "Wyrch Olessna". Obec vznikla počas kopaničiarskeho osídlenia Kysúc na začiatku 17. storočia na území pôvodnej obce Turzovka. Z nej sa postupne osamostatnilo 7 obcí, medzi nimi aj Olešná. V rámci osídľovania dostali prví osadníci od zemepána Juraja Thurzu tzv. zárubky - pásy roľ a boli na 6 -20 rokov oslobodení od feudálnych dávok. Prvá písomná zmienka o samostatnej obci "Olessna" je už z roku 1580, ďalšia je z urbára Bytča - panstva Thurzovcov - z roku 1619. Palatín Juraj Thurzo v lokačnej listine pre obec Turzovka z 21. 2.1602 uvádza, že školtétovi Adamovi Bonecovi a jeho 40 sedliakom a valachom dáva možnosť usadiť sa v dedine Turzovka, ktorej hranice vymedzuje:

"...schádzajúc popri tej istej rieke Kysuca, ktorá prechádza ku miestu, kde sa do nej vlieva riečka Olešná. Odtiaľto hranica stúpa popri riečke Olešná až k jej prameňu, k Beskydám, kde sú hranice s Moravou a Sliezsom. Toto územie ako náš majetok naši poddaní z Turzovky budú povinní vždy brániť." Aj v súvislosti s touto históriou obec Olešná doteraz cirkevne patrí pod rímsko-katolícku farnosť v Turzovke, kde boli od začiatku 18. storočia vedené cirkevné matriky narodených, sobášených a zomrelých.

V roku 1849 bol v mestečku Čadca zriadený slúžnovský úrad a v roku 1850 aj okresný súd. Čadca bola aj sídlom okresu, do ktorého patrilo okrem Olešnej ďalších 14 obcí z horných

Kysúc. Do roku 1895 patrila Olešná k notárskemu úradu v Turzovke, v roku 1895 bol zriadený notársky úrad v Staškove aj pre obce Podvysoká a Olešná.

V rokoch 1906 - 1918 bol názov obce pomadžarčený na Berekfalu /Lesík/. Staškov sa vtedy volal Szánislófalva, Podvysoká - Határújfalu, Turzovka - Turzofalva.

Dňa 14. júna 1924 bol založený Dobrovoľný hasičský zbor v Staškove aj pre obce Olešná a Podvysoká.

V roku 1934 mala obec len úrad starostu, ktorý úradoval doma. V rokoch 1936 - 1939 boli v obci v časi Burďakov pokusné vrty na naftu do hĺbky 700 metrov.

V rokoch 1938-1939 miestna časť Klin, v ktorej bolo 12 domov, bola pričlenená k Poľsku. V rokoch 1944-1945 bývalo v škole u Rovňanov 30 nemeckých vojakov. Obyvatelia kopali cez obce zákopy až do staškovskej grapy, našťastie od priamych bojov bola obec ušetrená. Oslobodená bola 2. mája 1945.

V rokoch 1950 - 1961 bol úrad MNV v drevenej budove na mieste dnešného kultúrneho domu. V rokoch 1961- 1972 bol MNV v novom kultúrnom dome. Od roku 1968 je v obci poštový úrad, od roku 1974 matričný úrad. V rokoch 1993 - 1996 obec patrila pod Obvodný úrad v Turzovke. Od roku 1996 patrí obec pod Žilinský kraj, stále je súčasťou okresu Čadca.



Obec Podvysoká

Obec založili v 1. Polovici 17. storočia valaskou kolonizáciou. Spomína sa od roku 1658 ako Podvysoká, v roku 1662 Podvisoká, v roku 1690 Podvysoka, maďarsky Podviszoka, Határújfalu. Patrila panstvu Budatín a Strečno. V roku 1720 mala mlyn a 15 daňovníkov, v roku 1784 51 domov a 356 obyvateľov, 1828 už 75 domov a 584 obyvateľov. Prevažná väčšina obyvateľov sa zaoberala chovom oviec a drevorubačstvom, začiatkom 20. Storočia aj drotárstvom a podomovým obchodom.

S kultúrneho a historického hľadiska sa zachovali stavby a kaplnky. Najstaršia opravená kaplnka sa nachádza 300 metrov nad obecným úradom pri hlavnej ceste. Obklopuje ju rad líp.

Významné osobnosti:

Jozef Hranec (1877-1943) – ľudovýchovný pracovník a právnik.

Rudolf Jašík (1919-1960) – prozaik, básnik, redaktor, účastník Slovenského národného povstania.

Navštevoval základnú školu v Podvysokej, z tohto prostredie napísal v roku 1956 baladický, sociálny román o osude chudobnejších spoločenských vrstiev a biede kysuckých dedín – Na brehu priezračnej rieky. Na jeho pamiatku stojí pri základnej škole jeho socha.

Napísal diela: Námestie svätej Alžbety, Mŕtvi nespievajú, Čierne a biele kruhy, ...



Obec Raková

Prvá písomná zmienka o obci Raková je zachytená na mape južnej hranice Tešínskeho kniežatstva pred rokom 1620 zo zbierok Sliezskeho zemského múzea v Opave. Neskôr sa obec Raková spomína v r. 1658. Založili ju pastierskou kolonizáciou na klčoviskách. Patrila panstvám Budatín a Strečno. Prvé pečatidlo obce je s dátumom 1776 s označením „FOGT+RAKOWSKI+SPRAWO“. V týchto časoch sa predpokladá vznik obecnej samosprávy.

Raková susedí s Čadcou, so Zákopčím, Staškovom a s Českou republikou. Kostol v ústredí obce Raková je zasvätený sviatku Narodenia Panny Márie. Pri príležitosti tohto sviatku (8. septembra) sa každoročne konajú obecné hody v prvej dekáde mesiaca september.

V minulosti sa obyvatelia zaoberali spracovávaním dreva, drotárstvom, tkaním plátna, šitím krpčov, chovom oviec a pltničením.

Muži v minulosti nosili súkenné nohavice, hune, krpce, onuce a kopýtka. Na hlave nosili veľké súkenné klobúky. Vlasy boli pýchou mužov a mali ich až po plecia. Ženy nosili čepce a na nich plátené šatky preložené cez uši a v tyle uviazané. Miesto kabátov sa nosili rôznofarebné „brunclíky“.

Väčšina ľudí z obce sa hlási k rímskokatolíckemu vyznaniu viery. Do r. 1788 občania Rakovej chodili na bohoslužby do Čadce. V r. 1789 postavili z vlastných prostriedkov malý drevený kostol. Postavený bol na mieste terajšieho kostola. V r. 1870 sa začal stavať nový kostol, ktorý bol vysvätený v r. 1874. Nový neogotický kostol bol postavený podľa projektu J. Ziteka. Oltárny obraz je od J. B. Klemensa z r. 1879.

Sakrálne stavby v obci:

Neogotický kostol Narodenia Panny Márie z roku 1874

Kostol sv. Cyrila a Metoda v Rakovej - Korcháni z roku 1991

Kaplnka v miestnej časti u Blažička z roku 2002

Kaplnka u Matúška

Atraktivity

Socha sv. Jána Nepomuckého

Z roku: 1832

Typ pamiatky: Je to rustikálna práca z roku 1832. Na hranolovom pilieri s jednoduchou pätkou s rímskou hlavicou je forntálna, statická postava sv. Jána Nepomuckého s krucifixom v rukách, v charakteristickom odeve. Postava i drapéria sú len sumárne premodelované. Na prednej strane piliera je datovanie.

Roľnícky dom zrubový

Objekt je datovaný na portáli 1863. Je individuálne upravený variantom formy, rozšírenej v Kysuckej doline. Dom je postavený v dolinnej reťazovej zástavbe na rovnom mieste, situovaný čelnou stenou na juh a zadnou stranou na komunikáciu. Pôdorys je členený na izbu, bočnú komoru, pitvor a kuchyňu. K zrubovej časti je vstavaná časť murovaná - maštal' - tak, že svojim pôdorysom zasahuje do pôvodnej plochy pitvora. konštrukcia je zrubová, použité sú

kresané brvná a spáry vyrovnané látkami. Rezné plochy brván v uhloch sú nabielené, ako aj portál domu. Strecha je lomená s vysokým štítom, zdobeným latkovaním. Krytina je šindľová, vyspravená térpapierom. Štíty sú zdobené hálkami. Murovaná časť ma osobitnú strechu s nižšie položeným hrebeňom. pred vchodom domu je strecha predĺžená nad gánok. Na fasáde je upevnená kaplnka s obrázkom p. Márie. Okenné otvory sú druhotne zväčšované. Prostredie objektu je narušené novšími úpravami okolitých objektov. Tradičný charakter je vcelku zachovaný.

Pamätná tabuľa Jána Palárika

Pamätná tabuľa je umiestnená na súkromnom obytnom dome č. 266. Je pamiatkou na Jána Palárika, dramatika, rodáka z Rakovej. Dom č. 266 je postavený na mieste stavby bývalého rodného domu Jána Palárika.

Pomník Jána Palárika

Pomník je z r.1940 od Fraňa Štefunku. Na vysokom štvorcovom podstavci je poprsie Jána Palárika, ktoré je z pieskovca a na spodnej časti je meno spisovateľa "Ján Palárik".

Pomník padlým v I. a II. svetovej vojne

Pomník bol postavený padlým v I. a II. svetovej vojne. Na štvorcovom podstavci je sakrálna plastika. Na čelnej strane podstavca sú umiestnené textové tabule s menami padlých v oboch vojnách, zhotovené z čierneho mramoru. Celý pomník je z pieskovca.

Rímsko-katolícky kostol narodenia Panny Márie

Katolícky kostol je jednodŕová stavba s transeptom , polygonálne ukončeným presbytériom a bočnou vežou. Priestory sú zaklenuté krížovou rebrovou neogotickou klenbou s medziklenbovými pásmi, ktoré zabiehajú do konzol. Fasáda je neogotická s lomennými oknami. Kostol je neogotický, postavený na mieste dreveného kostola v rokoch 1870-1874 podľa projektu arch. J. Zítka. Vnútorne zariadenie je neogotické z poslednej tretiny 19. stor. Oltárny obraz narodenia p. Márie je od J. B. Klemensa z roku 1879.



Obec Staškov

Kysuce boli od pradávna osídlené slovanským obyvateľstvom. Dejiny tohto kraja sú od 13. - 14. storočia poznačené spormi o hranice so Sliezsikom a Tešínskom. V 15. storočí dochádza k nárastu obyvateľstva, tzv. valašským osídľovaním. Staškov bol osídlený tzv. kopaničiarskou kolonizáciou, ktorá začala na začiatku 17. storočia.

Historicky hodnoverne je existencia Staškova prvý raz písomne doložená v roku 1614. V rámci tzv. kopaničiarskeho osídlenia sa obyvatelia osád usádzali na cholvarkoch, kde chovali najmä hovädzí dobytok a hospodárili na roliach, ktoré zemepán rozdelil medzi gazdov na tzv. zárubky alebo role. Osadníci mu za to odovzdávali dávky a robotovali na jeho pozemkoch. S rastom obyvateľstva vznikla potreba zapísať ich počet i povinnosti. Preto zemepáni dávali spísať urbár.

Zaujímavým a výrečným dokladom o starom Staškove je urbár hradného panstva Strečno z roku 1662, do ktorého Staškov spoločne s ďalšími kysuckými obcami patril. Zemepán si zvyčajne dal spísať urbár, keď prišiel k novým majetkom, aby mal prehľad o povinnostiach poddaných. Obec Staškov sa neskôr dostala do vlastníctva hradného panstva Budatín, ktorý patril Pavlovi Esterházyemu. Ten si dal v roku 1712 - teda po 50-tich rokoch - spísať nový urbár. Z neho vyplýva, že Staškov sa za 50 rokov rozrástol a počet obyvateľov sa zvýšil trojnásobne - na 101 obyvateľov. Dôležitým písomným svedectvom o Staškove 18. storočia je tzv. urbárska regulácia Márie Terézie z roku 1770, ktorá znamenala úpravu poddanských pomerov vo feudálnych osadách.

Z obecnej kroniky sa dozvedáme, že už v roku 1796 bol postavený v Staškove drevený kostol a fara bez veže. V roku 1844 drevenú faru zbúrali a v roku 1876 postavili terajší kostol a starú faru. V osade Jelítov v roku 1888 dal Šimon Kyšmal zo Staškova z vďaky postaviť drevenú kaplnku, ktorá sa stala pútnickým miestom.

Do roku 1802 nebola v obci žiadna škola. Deti dovtedy vyučoval gazda, ktorý vedel čítať a písať. V roku 1802 Staškovia postavili drevenú školu za farou. V roku 1872 bola v obci postavená murovaná školská budova s dvomi učebňami a bytom pre učiteľa.

V roku 1895 bol v Staškove zriadený notársky úrad (aj pre obce Olešná a Podvysoká).

V roku 1913 sa začalo s výstavbou železnice z Čadce do Makova, ktorá viedla aj cez Staškov. Prvá jazda vlakom po novej železnici sa konala 8. júla 1914.

Založenie obce Staškov

Založenie obce kronikár opisuje takýmto spôsobom: „A tak mal prísť do terajšieho staškovského chotára istý „Stašek“, rodom Poliak, s čel'ad'ou svojou a založil prvú osadu. Za ním prišli Matlák, Kozub, Kotas, Vyhniar, atď., ktorí zakladali nové pľace (osady), pomenované podľa svojho zakladateľa. Tak vznikli: po Matlákoví Matlacký pľac, po Kozubovi Kozubský pľac a pod. Z týchto viac pľacov vznikla obec pomenovaná prvým zakladateľom – Staškov. Toto podanie môže pôsobiť hodnoverne, ale osídľovanie a zakladanie nových obcí nebolo v praxi až také jednoduché. V tom čase existovalo poddanstvo a nevoľníctvo, to znamená, že poddaní sa nemohli voľne sťahovať bez patričného povolenie zemepán. Založenie obce bolo privilegium panstva – zemepána. Pri osídľovaní územia na kopaničiarskom práve – tak bol osídlený aj Staškov – poveroval zemepán jednotlivcov – šoltýsov – lokátorov, aby sústredil valašských gazdov na určené miesto vhodné na usadenie, kde prichádzali aj s rodinou. Oni sa starali o podriadenosť príslušnému zemepánovi a zabezpečovali plnenie predpísaných povinností. Vymedzený chotár sa rozdelil osadníkom na presné diely, ktoré sa nazývali zárubkami alebo raľami (roľami). Podľa neskoršieho urbáru Budatínskeho panstva z roku 1712 mal staškovský chotár šesťnásť zárubkov (roľí). Osadníci boli zo začiatku oslobodení od platenia feudálnych dávok a táto lehota oslobodenia bola stanovená zemepánom od šesť do dvadsať rokov podľa podmienok oblasti, v ktorom žili. Po tejto lehote už boli osadníci povinní platiť za pridelený pozemok stanovené peňažné a najmä naturálne poplatky. Podobný proces prebehol aj v Staškove. Osadníci pravdepodobne neprišli všetci spoločne, ale postupne. Kedy však prišli prví a kedy bola obec založená, to s istotou nevieme povedať, pretože sa nám nezachoval zakladajúca listina. S istotou však vieme, že to bolo začiatkom 17. storočia, keďže podľa písomných pamiatok, ktoré sa zachovali, sa

prvýkrát Staškov spomína 10. septembra 1620 v dokumente, ktorým sa čadčianska farnosť osamostatňuje od farnosti Kysucké Nové Mesto. Historicky hodnoverne je existencia obce doložená z roku 1640 pri sporoch medzi panstvami Budatín a Strečno, kde sa spomínajú osady Čadca, Raková, Staškov, Svrčinovec a Horelica.



Obec Zákopčie

Počiatky trvalého osídlenia chotára terajšej obce kladieme do prvých desaťročí 17. stor., kedy si začali do tej doby voľne kočujúci valasi prebudovávať dočasné koliby, v ktorých sa zdržiavali len časť roka, na trvalé sídla. Prvý písomný záznam o obci sa objavuje pod názvom Zakopcsany v urbári (písomnosti obsahujúcej súpis pozemkového majetku a povinnosti poddaných) feudálneho panstva Strečno z roku 1662. Podľa urbára panstva Budatín z roku 1690 obec založil v roku 1661 palatín František Vešeláni, ktorý "dal kopce porobiť, zaujavoše panom budatínskym poddaných od zámku Budatína a privlastnil k svému panství strečenskému od Liskového, Istebného až dolú po Hloužného Mathuša k Dunajovu, hore Rakovkú až na vrch Ochodnice, také vrchom k Blaškovej na Petranky, na vrch Ricku až na Stolečné Slezákové, odtud Dlhú až po Kysucu k Podvysokej. Za timi kopci učinil dedinu ze salaší neslušských vnove, která se menuje Zákopčie." Vznik obce bol aktom, ktorým sa spojilo do jedného administratívneho celku už v tej dobe existujúce samostatné drobné osídlenie voľne rozptýlené v chotári vymedzenom novej obci. Valasi sa v priestore neskoršej obce objavili už v prvých desaťročiach 16. storočia.

Názvom valasi označujeme sociálnu skupinu obyvateľstva osídľujúceho na základe valašského práva (súhrnu právnych noriem a zvyklostí zodpovedajúcich pastierskemu spôsobu života valachov) horské oblasti karpatského oblúka. Pôvodne pochádzali z rumunského Valašska, počas postupného osídľovania horských oblastí Karpát sa zmiešali najskôr s rusínskym obyvateľstvom, v 16. a 17. stor. počas osídľovania Kysúc boli už valasi z väčšej časti tvorení domácim slovenským obyvateľstvom, ktoré z rôznych príčin, predovšetkým v dôsledku stupňujúceho sa feudálneho útlaku, opustilo roľnícky spôsob života a po príchode ku valachom sa začalo zaoberať migrujúcim horským pastierstvom. Slovenský

pôvod väčšiny valachov osídľujúcich horné Kysuce nám dokladajú mená prvých osadníkov novovzniknutých obcí, tu však musíme zdôrazniť, že v tejto problematike nám absentuje jazykovedný výskum, ktorý by nám dal vedecky presné závery. Hlavným zamestnaním valachov bolo horské pastierstvo a salašnícky chov valašského dobytká, najmä oviec a kôz, a remeselné spracovanie produktov z chovu dobytká (výroba syra a bryndze z mlieka a výroba huní z ovčej vlny). Valasi si na vhodných miestach vybuďovali dočasné koliby a salaše, pri výbere miesta sa brali do úvahy rôzne okolnosti, predovšetkým dostatok pasienkových plôch v blízkosti dočasného sídla. Po vypasení pastviny v okolí prechodného sídla sa sťahovali na ďalšie miesto, po určitom čase, keď dorástla tráva na vypasených miestach, sa tam opäť vrátili. V záujme feudálnych pánov, po území ktorých valasi kočovali, bolo usadiť valachov na trvalom mieste a po dobe 6 - 20 rokov ich zaťažiť feudálnymi dávkami, tzv. valašským dvadsiatkom, t.j. po stanovenej lehote, kedy boli oslobodení od platenia feudálnych dávok a robotníckych povinností (s výnimkou platenia poplatku za pasenie dobytká v pánskych lesoch), vyberať od nich feudálne poplatky, čo znamenalo ekonomicky prínos vlastníkom panstiev. Zemepáni ich preto začali usadzovať na vhodných miestach trvalo neosídlených horných Kysúc alebo opustených domoch v starších dedinách dolných Kysúc. V prvých desaťročiach 17. stor. si začali valasi kočujúci so svojimi stádami v priestoroch neskoršieho Zákopčie pretvárať dočasné obydlia na trvalé, čím začalo vznikať trvalé osídlenie. Stalo sa to v období, kedy už valašské osídlenie prerastalo do kopaničiarskeho osídlenia. Valasi v blízkosti svojich stálych obydlí začali klčovať lesnaté a krovité plochy, čím vznikali kopanice s novou poľnohospodárskou pôdou, ktorú využívali na pestovanie poľnohospodárskych plodín alebo na nové pasienky.

Týmto začala zmena z pastierskeho spôsobu života valachov na pastiersko-roľnícky, ktorý je charakteristický pre kopaničiarske osídľovanie. Osídľovanie chotára, ležiaceho v juhovýchodnej časti Javorníkov v nadmorskej výške 470 - 875 m n.m., viedlo počas kopaničiarskeho osídľovania k vytváraniu roztratenej zástavby, ktoré neumožnili vznik kompaktnej zástavby vznikajúcej obce. V chotári budúcej dediny vznikli početné "dvory" (pláce) ako samostatné sídelné a hospodárske jednotky, nazvané menom prvého osadníka. Chotár neskoršej obce Zákopčie sa nachádzal v bývalom chotári obce Krásno, ktoré sa v roku 1549 dostalo do vlastníctva panstva Strečno, preto si na územie okolo horného toku Kysuce robilo nárok panstvo Strečno, v roku 1583 bolo územie okolo horného toku Kysuce pririeknuté panstvu Budatín, s čím sa nezmierilo Strečno a naďalej sa domáhalo svojich práv. Panstvu Strečno sa v 17. stor. podarilo rozsudok z roku 1583 aspoň čiastočne modifikovať,

čím sa stalo, že pôvodné osídlenie chotára Zákopčia vytvorené budatínskymi valachmi bolo pririeknuté panstvu Strečno, ktorého spoluvlastník František Vešeléní vytvoril z rozptýleného osídlenia v roku 1661 novú obec.

V 2. pol. 20. stor. prestalo byť poľnohospodárstvo hlavným zdrojom obživy, obyvateľstvo sa zamestnalo v priemysle, obchode a službách. Aj v 20. stor. si obec zachovala rozptýlené osídlenie, väčšina obyvateľov žila v osadách a samotách, viac-menej vzdialených od ústredia obce, v roku 1929 žilo mimo ústredia 94 % obyvateľov, v roku 1960 ešte 88,6 % obyvateľov. V 2. pol. 20. stor. sa obmenil aj bytový fond, kým v roku 1900 bolo v obci 570 budov, z toho len 8 kamenných alebo tehlových, ostatné boli drevenice, v roku 1970 tvorili domy - väčšinou murované - postavené po roku 1946 už 44,1 %, ale zároveň bolo v obci ešte 16,2% domov postavených pred rokom 1900.

Pôdy

Pôdny kryt územia je rozdielny najmä vplyvom klimatických, hydrogeologických, substrátových a geomorfologických pomerov. Klimatické pomery, predovšetkým pokles teploty vzduchu a pribúdanie zrážok s nadmorskou výškou, členia pôdny kryt zonálne. Vertikálna zonálnosť pôdneho krytu je typická pre všetky horské oblasti a prejavuje sa zákonitou zmenou pôdnych typov a subtypov od úpätia po vrcholové časti pohorí. V rámci vertikálnej zonálnosti pôdneho krytu najnižšie pásmo tvoria fluvizeme glejové z nekarbonátových aluviálnych sedimentov. Vo vyšších polohách prevládajú kambizeme modálne a kultizeme nasýtené až kyslé, sprievodné kambizeme pseudoglejové zo zvetralín pieskovcovo – ílovcových hornín a kambizeme pseudoglejové nasýtené zo zvetralín rôznych hornín. Vo vyšších polohách sú kambizeme podzolové, sprievodné podzoly kambizemné a rankre zo zvetralín kyslík hornín.

Podľa zrnitosti rozlišujeme v území pôdy ílovité až ílovitohlinité, hlinité a piesošnatohlinité až hlinitopiesočnaté.

Poľnohospodársky sa využívajú najmä kambizeme typické nasýtené, fluvizeme (nivné pôdy) a kultizeme (antropogénna pôda, antropická pôda rigolovaná). V rámci Slovenska sú hodnotené ako stredne až málo úrodné pôdy. Na dotknutom území predstavujú hlavnú časť poľnohospodárskeho pôdneho fondu.

Tabuľka: Rozdelenie poľnohospodárskej pôdy

<i>Kataster</i>	<i>Pôda spolu</i>	<i>Poľnohospodárska pôda v ha</i>					
		<i>Orná pôda</i>	<i>TTP</i>	<i>Chmeľ-nica</i>	<i>Vinica</i>	<i>Záhrada</i>	<i>Ovocný sad</i>
Dlhá nad Kysucou	277,03	9,06	258,46	0,00	0,00	9,51	0,00
Klokočov	1 146,33	175,55	936,96	0,00	0,00	33,81	0,00
Olešná	686,89	169,30	501,09	0,00	0,00	16,50	0,00
Podvysoká	258,74	38,16	210,07	0,00	0,00	10,51	0,00
Raková	1 661,36	345,04	1 267,79	0,00	0,00	48,53	0,00
Štaškov	767,03	147,55	587,20	0,00	0,00	32,28	0,00
Zákopčie	1 361,14	129,43	1 182,64	0,00	0,00	49,07	0,00
SPOLU	6 158,52	1 014,09	4 944,21	0,00	0,00	200,21	0,00

Klimatické pomery

Klímu územia ovplyvňuje predovšetkým nadmorská výška a prúdenie vetrov. Veľké rozdiely spôsobuje georeliéf územia rozčlenený na početné doliny a chrbty. Prevládajúci smer vetrov je západný až severozápadný. Veterné pomery ovplyvňuje cirkulácia v ovzduší a morfológia terénu. Územie možno zaradiť do mierne teplej klimatickej oblasti s priemernou teplotou v januári (-3°C) až (-5°C), v júli 16-18°C až chladnej klimatickej oblasti s priemernou teplotou v januári (-5°C) až (-6,5°C), v júli 12-16°C. Vzhľadom k významnému vplyvu oceánskej klímy patrí oblasť k najdaždivejším častiam Slovenska. Vysoký je tiež úhrn zrážok vo forme snehu. S priemerným ročným úhrnom zrážok 800 – 1100mm sa zaraďuje do vlhkej oblasti. Najviac zrážok (až 1300mm) padne na náveterných západných a severozápadných svahoch pri štátnej hranici s Českou republikou. Na každých 100 výškových metrov pribúda v priemere 60 – 80 mm zrážok. Maximum zrážkovej činnosti pripadá na júl, minimum na január resp. február. Približne 60% zrážok padne vo vegetačnom období.

Hydrologické pomery

Územie patrí do povodia rieky Kysuca, ktorá patrí do povodia Váhu. Priemerný ročný prietok je 17,2 m³/s. Priemerná ročná teplota rieky je 8,5 °C, súvislý ľadový kryt býva až 92 dní. Patrí do oblasti stredohorskej so snehovo-dažďovým režimom odtoku. Územie obce Olešná navyše odvodňuje riečka Olešnianka. Je to ľavostranný prietok Kysuce, meria 10,5 km a je tokom IV. rádu.

Geologické podložie ovplyvňuje hydrologické pomery územia. Keďže sa v území vyskytujú prevažne nepriepustné horniny, tak sa napriek oblasti zrážok nevytvárajú väčšie zásoby podzemných vôd. Podložie a zmena lesných kultúr na smrekovú monokultúru teda spôsobuje značné rozkolísanie hladín riek a slabú výdatnosť prameňov.

Rastlinstvo

Podľa Futákovho fytogeografického členenia patrí dotknuté územie do oblasti Západokarpatskej flóry, obvodu Západobeskydskej flóry, okresu 28 – Západné Beskydy. Geologické podložie dalo podmienky pre vznik acidofilnej (kyslomilnej) vegetácie.

Nelesné spoločenstvá

Súčasný vegetačný kryt nelesných spoločenstiev reprezentujú hlavne pasienky, ornej pôdy a kultúrnych lúk je menej. Základným pasienkovým typom sú porasty s dominantnou tomkou voňavou (*Anthoxanthum odoratum*) a psinčekom tenučkým (*Agrostis capillaris*).

Krovinné spoločenstvá sa vyskytujú najmä na opustených pasienkoch, poliach, lúkach, medziach a okrajoch poľných ciest. V týchto porastoch je najčastejšie zastúpená trnka obyčajná (*Prunus spinosa*), hloh obyčajný (*Crataegus laevigata*), lieska obyčajná (*Coryllus avellana*) a ostružina krovitá (*Rubus fruticosus*).

Na alúviách potokov nachádzame porasty s dominujúcimi druhmi mätonoh trváci (*Lolium perenne*) a hrebienka obyčajná (*Cynosurus sristatus*).

Lesné spoločenstvá

Najväčšiu plochu z lesných spoločenstiev zaberajú smrečiny zväzu *Vaccinio – Abietion* s dominantným smrekom obyčajným (*Picea abies*). Krovinné poschodie v lesoch nie je vyvinuté. V bylinnom poschodí sa uplatňujú hlavne kyslomilné druhy smrečín ako brusnica čučoriedková (*Vaccinium myrtillus*) a papraď samčia (*Dryopteris filix-mas*)

Chránené a vzácne druhy

Prírodné podmienky a nízke antropické narušenie krajiny dali predpoklady k výskytu mnohých chránených a ohrozených druhov rastlín. V tienistých vlhkých smrekových lesoch hlavne popri potokoch rastie vzácna papraď rebrovka rôznohlavá (*Blechnum spicant*), ktorá sa na Slovensku vyskytuje severnejšie len na Kysuciach a Orave.

Živočíšstvo

Podľa zoogeografického členenia patrí územie do eurosibírskej podoblasti, palearktiskej oblasti. Živočíšne spoločenstvá majú charakter západokarpatskej podhorskej a horskej fauny. Z fyto geografického hľadiska na území dominujú lesné, lúčne a pasienkové spoločenstvá, ktoré osídľujú živočíšne druhy viazané na tieto biotopy. V stromovej etáži lesov žijú najmä rôzne druhy vtákov ako sýkorka uhliarka (*Parus ater*), sýkorka chochlátá (*Parus cristatus*), jastrab lesný (*Accipiter gentilis*). Z cicavcov sú zastúpené: plch lesný (*Dryomys nitedula*), srnec lesný (*Capreolus capreolus*), sviňa divá (*Sus scrofa*).

Chránené územia

Na území sa nachádza časť veľkoplošného chráneného územia – CHKO Kysuce, ktoré sa skladá z dvoch častí – Javornickej a Beskydskej. Na území sú v sústave NATURA 2000 – Klokočovské rašeliniská a Olešnianske rašeliniská, Rašeliniská v Rakovej a Milošovej, ďalej sa na území rozprestiera prírodná rezervácia (PR Veľký Polom)

Zariadenia dopravy a technickej infraštruktúry

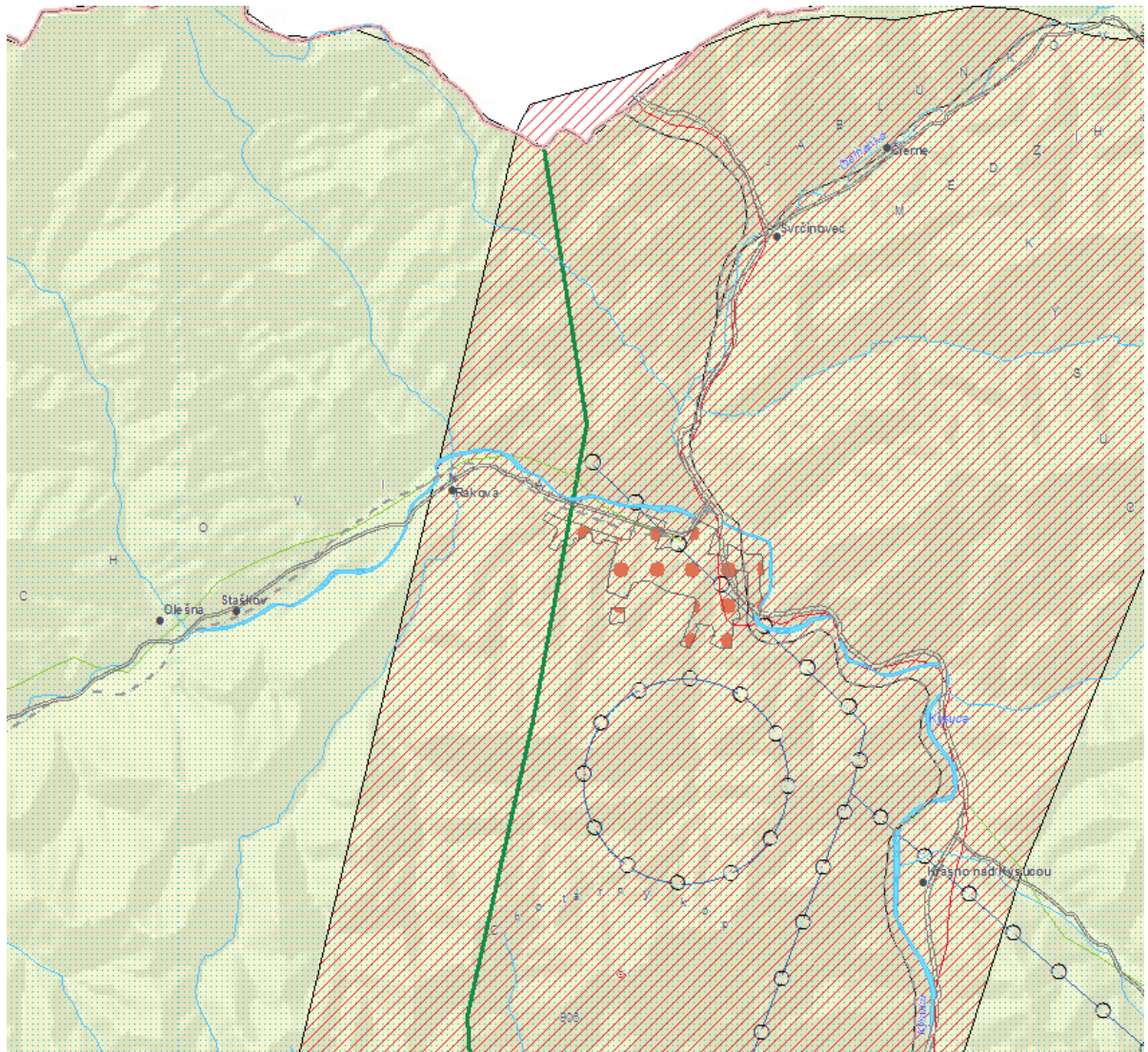

Zariadenia dopravy a technickej infraštruktúry

EXISTUJÚCE A POTENCIONÁLNE ZARIADENIA DOPRAVY A TECHNICKEJ INFRAŠTRUKTÚRY CELOŠTÁTNEHO A MEDZINÁRODNÉHO VÝZNAMU

— železničná sieť medzinárodných alebo vnútroštátnych magistrál

— diaľnica alebo cesta I. triedy medzinárodného významu - európske ťahy

— vysokokapacitný plynovod

— ropovod

— nadradené elektrické vedenie

— využitelný regionálny a nadregionálny vodovodný systém alebo zdroj

— dopravný ťah s limitovanou dopravou (cesta ako súčasť krajiny chránená pred zafažovaním ťažkou a nebezpečnou dopravou)

Významné zdroje energie - elektrárne, teplárne

● významné zdroje energie - elektrárne, teplárne

Zvláštny režim dopravy a tech. infraštruktúry - intravilán sídel

□ zvláštny režim dopravy a tech. infraštruktúry - intravilán sídel

Ložiská energetických surovín (uhlia, lignitu, ropy, plynu)

□ ložiská energetických surovín (uhlia, lignitu, ropy, plynu)

Zvláštny režim dopravy a tech. infraštruktúry - rekreačná oblasť

□ zvláštny režim dopravy a tech. infraštruktúry - rekreačná oblasť

Hlavné rozvojové koridory dopravy a infraštrukt. zariadení

□ hlavné rozvojové koridory dopravy a infraštrukt. zariadení

Územia s potenciálom infraštruktúrného využitia vodných zdrojov

□ územia s potenciálom infraštruktúrného využitia vodných zdrojov

Územia s potenciálom infraštrukt. využitia geotermálnej energie

□ územia s potenciálom infraštrukt. využitia geotermálnej energie

Demografia

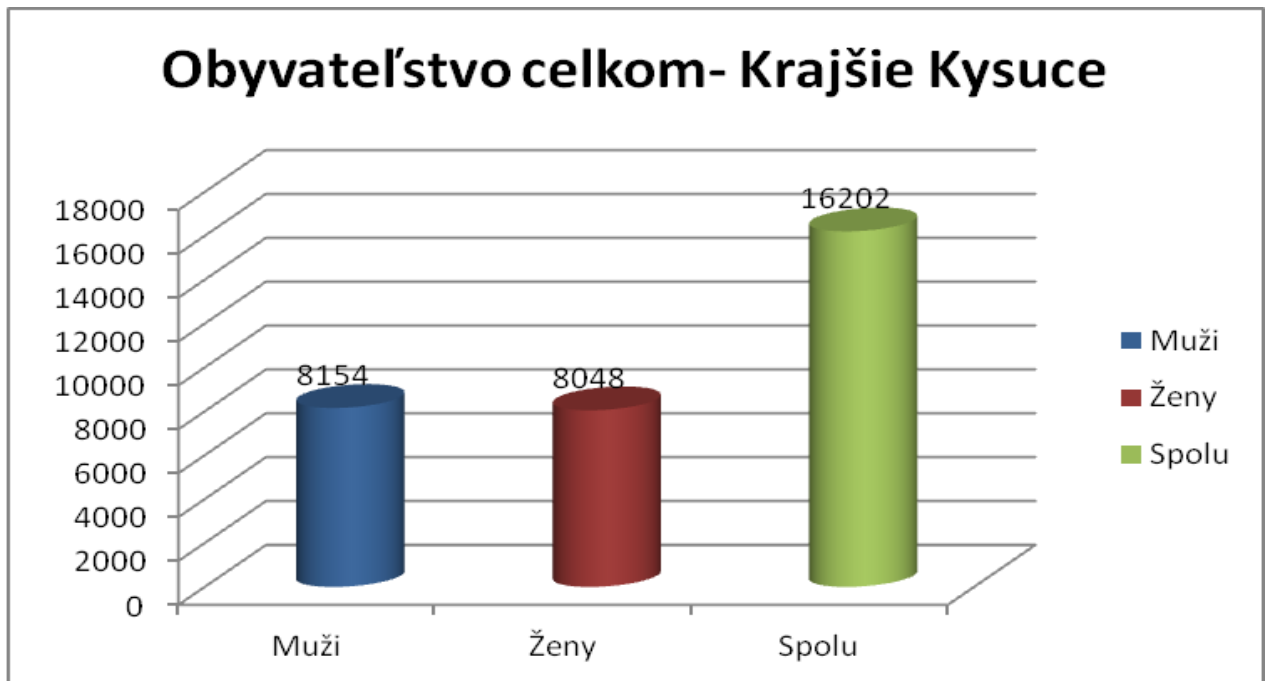

Obyvateľstvo celkom

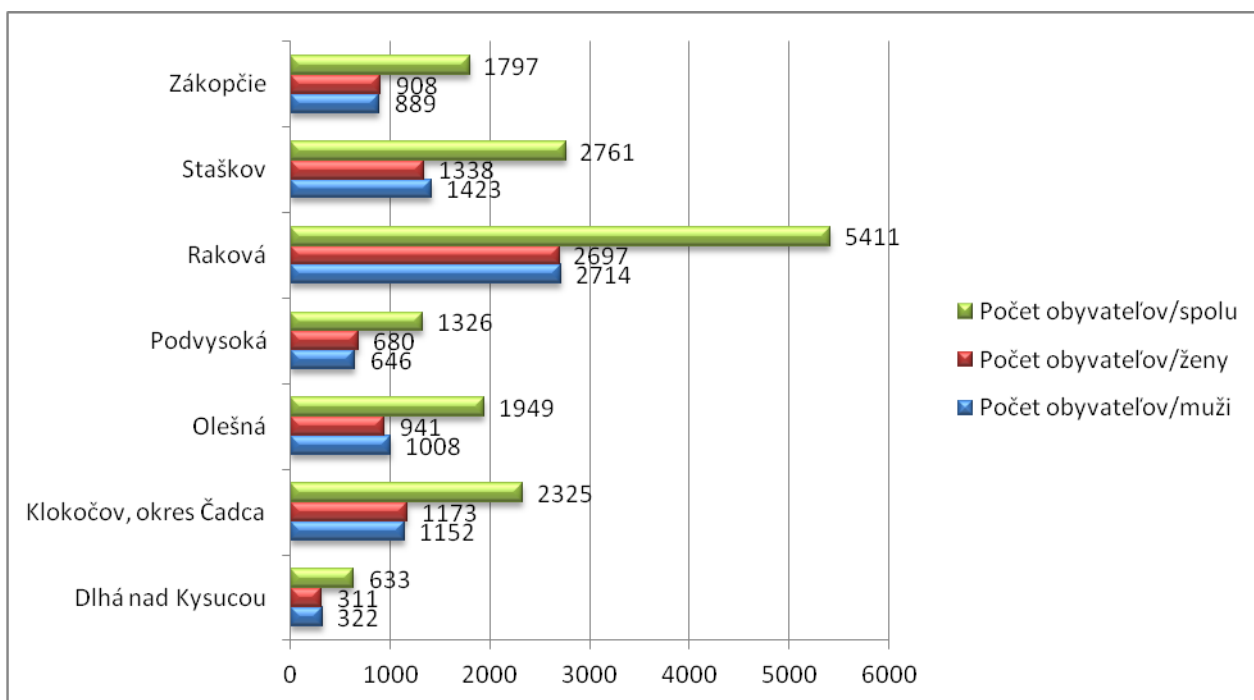

Vývoj počtu obyvateľstva od roku 2007 do 2014

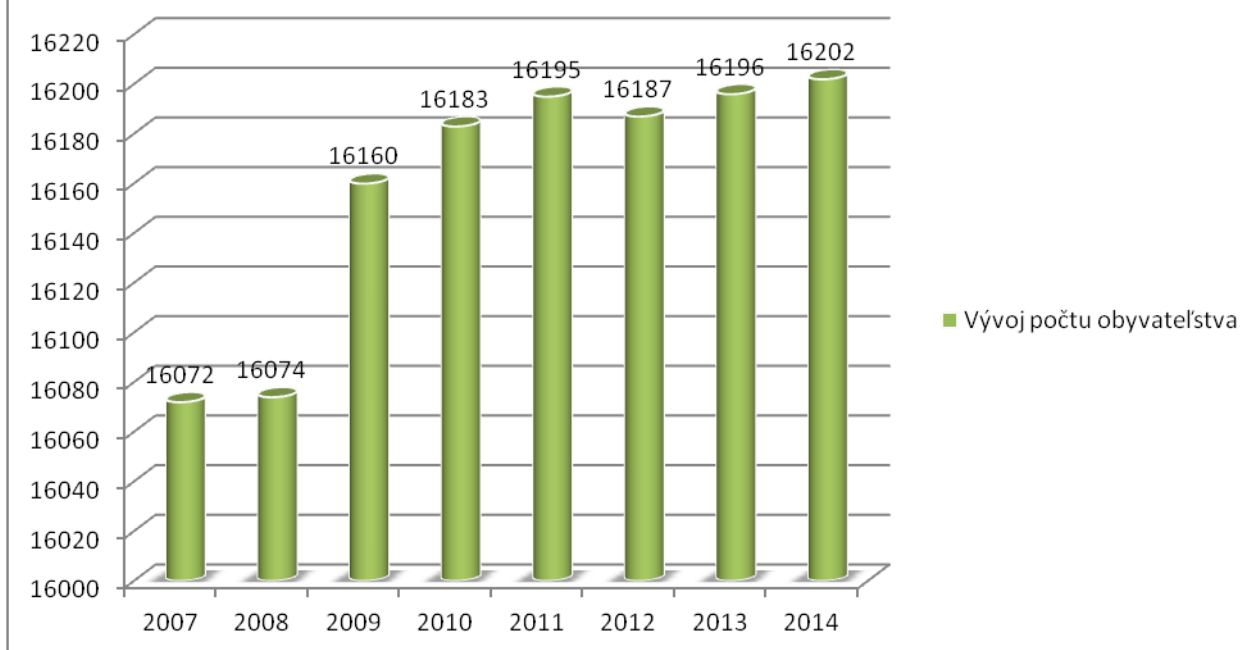

Veková pyramída

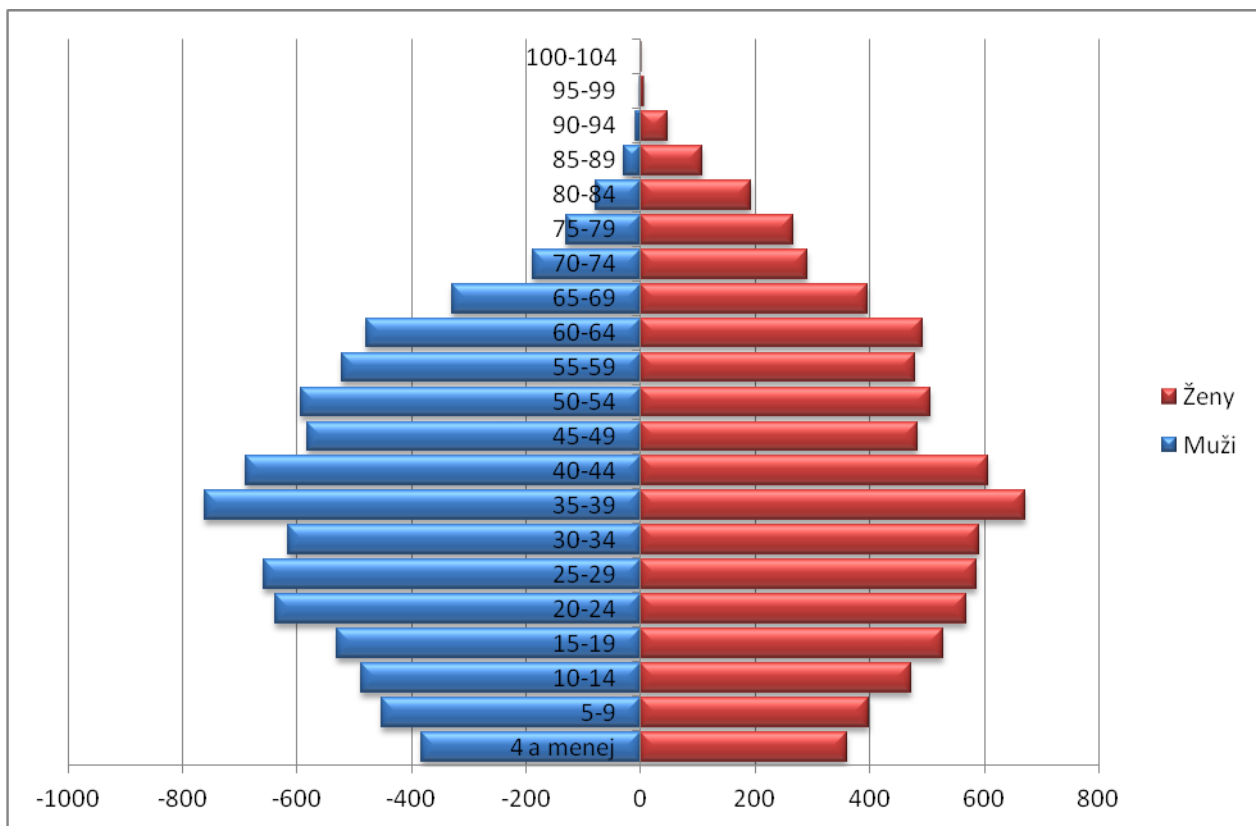

Produktívnosť obyvateľstva za rok 2014 - Krajšie Kysuce

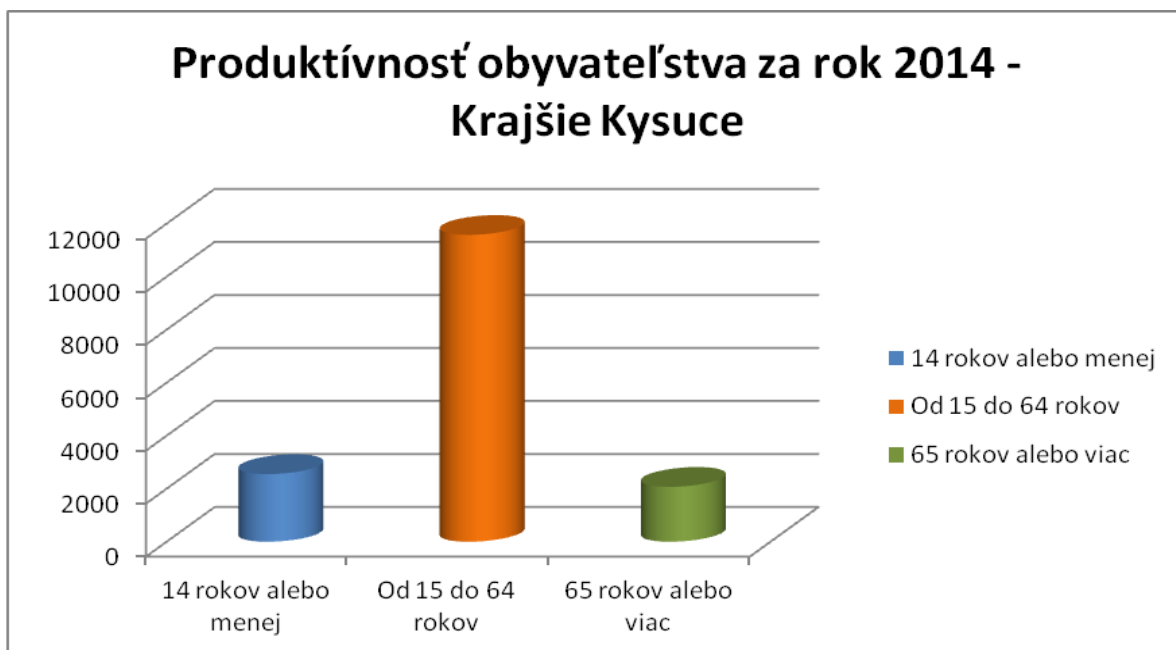

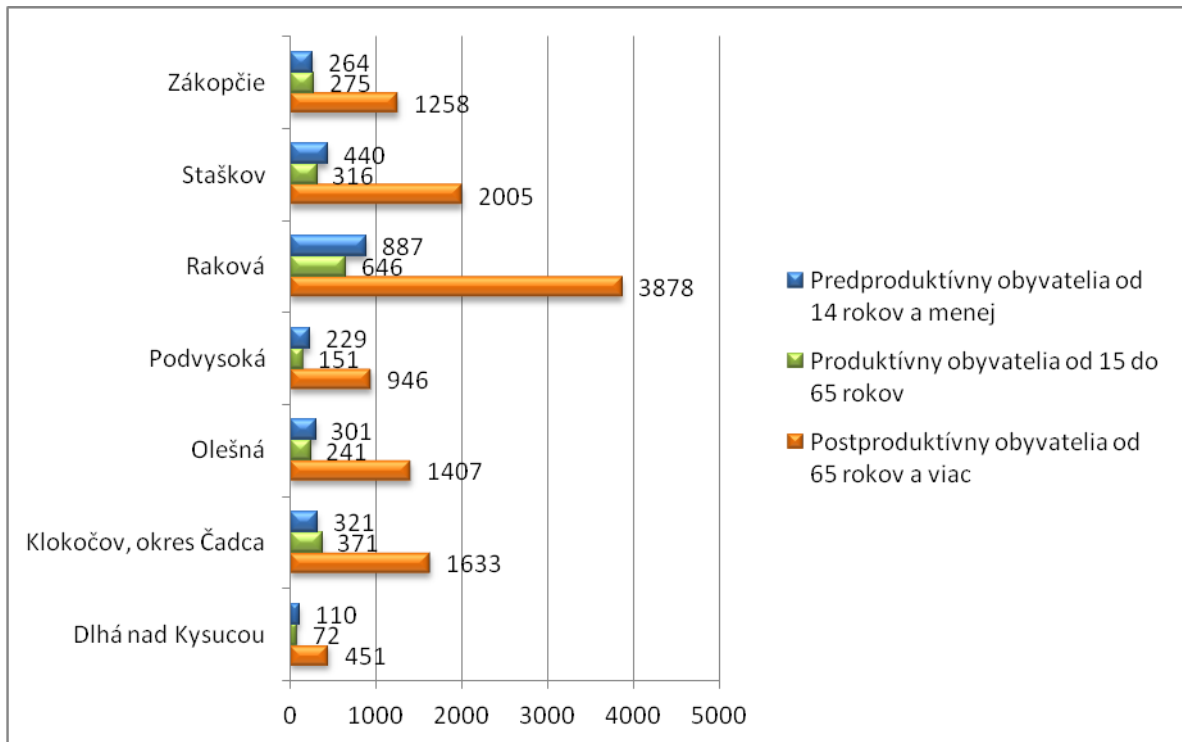

3.2. SWOT analýza

SWOT analýza je základným nástrojom, ktorý sa používa na vyhodnotenie súčasného stavu z rôznych hľadísk, a to z hľadiska silných a slabých stránok, príležitostí a ohrození. Zároveň načrtáva možné alternatívy budúceho vývoja, možnosti na ich využitie, prípadne ich riešenie.

SWOT analýza bola vypracovaná na základe výstupov z pracovných stretnutí členov OZ Miestna akčná skupina Krajsie Kysuce, takisto sa vychádzalo z už vypracovaných strategických dokumentov územia. Daná analýza spracováva oblasti cestovného ruchu, prírodné zdroje, materiálne zdroje územia, kultúrne aj ľudské zdroje. A v neposlednom rade aj ekonomické a materiálne zdroje. Podkladom pre spracovanie analýzy boli použité aj dotazníky a dostupné informácie z členských obcí.

Analýza silných a slabých stránok, príležitostí a ohrození je informáciou o území MAS, ktorá do podrobna vystihuje situáciu v regióne, vypovedá o zdrojoch, ktorými MAS disponuje a ako ich môže využiť na dosiahnutie svojho cieľa a vízie, poukazuje na nedostatky a chýbajúce zdroje, ktoré je potrebné podporiť pre naplnenie záujmov verejno-súkromného partnerstva.

Poznanie o ich celkovom stave nám dáva možnosť identifikácie komparatívnych výhod územia a ich efektívneho využitia pre dosiahnutie trvalo udržateľného sociálne – ekonomického rozvoja.

Tabuľka č. 2: SWOT analýza

<i>Oblasť:</i>	<i>Silné stránky</i>	<i>Slabé stránky</i>	<i>Príležitosti</i>	<i>Ohrozenia</i>
Kvalita ekonomického a podnikateľského prostredia v regióne	Dobré možnosti bývania, nájomné byty, stavebné pozemky	Nedostatok pracovných príležitostí	Rozvoj služieb	Starnutie obyvateľstva
		Vysoký podiel dlhodobo nezamestnaných	Zvyšovanie flexibility na trhu	Vplyv nežiaducich javov spoločnosti na deti
	Kvalitné predškolské a školské zariadenia	Odliv mladých ľudí	Podpora podnikateľskej sféry	Nedostatok finančných prostriedkov
		Zlá verejná bezpečnosť	Vyzdvihnutie kultúrneho života	
			Vyzdvihnutie športového života	
Životné prostredie	Dobrá kvalita ŽP	Existencia čiernych skládok	Rozvoj poľnohospodárstva	Útlm poľnohospodárstva v krajine

	Zavedenie separovaného odpadu	Absencia zberných dvorov	Vybudovanie cykloturistických trás	
		Zlý stav vodných tokov		
Miestna infraštruktúra	Existencia verejného osvetlenia	Absencia kanalizačnej siete	Vybudovanie kanalizácie v obciach	Nedostatok investičných prostriedkov
		Nevyhovujúci technický stav ciest a miestnych komunikácii	Dobudovanie miestnej komunikácie	
		Preťaženie miestnych komunikácii	Vybudovanie vínnej cesty	
			Možnosť získania nenávratných finančných prostriedkov z fondov EÚ	
Prírodný potenciál	Priaznivé pôdne podmienky	Slabé využívanie prírodného potenciálu	Zachovanie a propagácia prírodného dedičstva	
	Priaznivé klimatické podmienky			
	Množstvo chránených území			

	Bohatá flóra a fauna			
	Tiché prostredie			
	Prírodné krásky			

3.3. Identifikácia potrieb

Na základe auditu zdrojov a výstupov SWOT analýzy sa identifikovali najkľúčovejšie problémy v území, ktoré je potrebné riešiť:

1. nedostatočne vybudovaná infraštruktúra
2. nerozvinutý cestovný ruch
3. slabý rozvoj poľnohospodárskych podnikov a podnikateľskej činnosti
4. pasivita a nezáujem ľudí o veci verejné
5. nedostatočná spolupráca

Z uvedených problémov vychádzajú strategické priority do ktorých chce OZ Miestna akčná skupina Krajsie Kysuce v najbližších rokoch smerovať úsilie, čas a miestne zdroje:

1. obnova a rozvoj obcí
2. rozvoj cestovného ruchu
3. rozvoj poľnohospodárskych podnikov a podnikateľskej činnosti
4. aktivizácia občanov
5. partnerstvá a spolupráca

4. Strategický rámec

Členovia pracovných skupín, zmapovali v niekoľkých etapách, ako vytýčia strategické priority a ciele. Prvotným predpokladom bola dôkladná spätná väzba na zistenia v analytickej časti procesu mapovania územia a na výsledky procesu stanovenia stratégie. Stratégia miestneho rozvoja vedeného komunitou pomenovala všetky "želania" a snahy o rozvoj

územia komplexne. Členovia pracovných skupín vytvorili súbor cieľov a opatrení na ich naplnenie, ktorý pokrýva tematicky všestranný rozvoj mikroregiónu a časovo aktuálne plánovacie obdobie PRV SR 2014 – 2020 a IROP 2014-2020 s presahom aj do ďalších období.

Strategický rámec a jeho základné kontúry sa začali naplňovať už pri podrobnom audite zdrojov v území a pri spracovaní a uvedení si jeho slabých a silných stránok. Predstavitelia samosprávy a občania – aktivisti na svojich stretnutiach upozorňovali na nutnosť prepojenia ich predstáv o rozvoji územia s reálnymi možnosťami podpory z jednotlivých operačných programov, Národného strategického referenčného rámca, Plánu rozvoja vidieka a so zámermi podnikateľov a súkromných investorov v mikroregióne. Výsledky stretnutí s rôznymi skupinami aktérov v regióne vytýčili oblasti problémov ako sú vybavenosť obcí, rozvoj cestovného ruchu, zamestnanosť a potenciál ľudských zdrojov a snaha o zavádzanie inovácií do každodenného života v mikroregióne tak, ako si to žiada aktuálna doba a spôsob života. Viaceré problematické oblasti, ktoré sme identifikovali v analýze potrieb sa po preklopení do stratégie miestneho rozvoja viac – menej zhodovali s vytýčeným strategickým rámcom.

4.1. Definovanie vízie a strategického cieľa

Víziou OZ Miestna akčná skupina Krajské Kysuce je vytvorenie atraktívneho prostredia pre prácu, život, bývanie a zmysluplné využívanie voľného času pre obyvateľov dotknutého územia. Územie bude zázemím s dobudovanou a kvalitnou sociálnou a technickou infraštruktúrou a atraktívnym priestorom pre oddych, pri zachovaní rázu krajiny a udržateľnej kvality životného prostredia.

Strategickým cieľom je zvýšenie konkurencie mikroregiónu a kvality života v ňom pri zachovaní základných zásad trvalo udržateľného rozvoja územia. Uvedený strategický cieľ chceme dosiahnuť prostredníctvom zlepšovania životných podmienok a podmienok pre podnikanie, čo bude mať dopad aj na zvýšenie životnej úrovne obyvateľstva v celom regióne.

4.2. Stanovenie priorít, špecifických cieľov a opatrení

Na základe vyššie prezentovaných kľúčových problémov boli stanovené štyri priority:

Strategické priority:

Strategická priorita 1 – Podpora zamestnanosti na vidieku

Strategická priorita 2 – Zníženie miery znečistenia vidieka

Strategická priorita 3 – Zvýšenie kvality života obyvateľom na vidieku

Strategická priorita 4 – Podpora participácie, informovania a vzdelávania obyvateľstva

Strategické priority takisto vychádzajú z problémovej analýzy územia. Je potrebné venovať im pozornosť z hľadiska vytvárania vhodných investičných príležitostí a podmienok. Daným spôsobom je možné priority regiónu naplniť trvalo udržateľne a maximálne efektívne k dosiahnutiu strategického cieľa.

Na základe stanovených priorít sa budú implementovať nižšie uvedené špecifické ciele a opatrenia:

Priorita 1 Podpora zamestnanosti na vidieku

- Špecifický cieľ 1: Podporiť tvorbu a udržanie miestnych pracovných príležitostí prostredníctvom rozvoja poľnohospodárskych a nepoľnohospodárskych aktivít

- Opatrenie 1.1 Podpora na rozvoj poľnohospodárskych podnikov (kód opatrenia 4.1)

Potreby, ktoré budú naplnené (podporované aktivity):

- Inovovanie a zlepšenie výkonnosti poľnohospodárskych podnikov

Prispievajú k fokusovej oblasti:

3A Zvýšenie konkurencie schopnosti prvovýrobcov prostredníctvom ich lepšej integrácie do poľnohospodársko-potravinového reťazca pomocou systémov kvality, pridávanie hodnoty poľnohospodárskym produktom, propagácie na miestnych trhoch a v krátkych dodávateľských reťazcoch, skupín a organizácií výrobcov a medziodvetvových organizácií.

- Opatrenie 1.2 Podpora pre investície na spracovanie/uvádzanie na trh a/alebo vývoj poľnohospodárskych výrobkov (kód opatrenia 4.2)

Potreby, ktoré budú naplnené (podporované aktivity):

- Spracovanie poľnohospodárskych produktov

Prispievajú k fokusovej oblasti /PRV/:

6A Uľahčenie diverzifikácie, zakladanie nových malých podnikov a vytváranie pracovných miest

- Opatrenie 1.3 Zakladanie nových a podpora existujúcich mikro a malých podnikov, samostatne zárobkovo činných osôb, družstiev
Potreby, ktoré budú naplnené (podporované aktivity):

-

Prispievanie k špecifickému cieľu /IROP/:

5.1.1 – Zvýšenie zamestnanosti na miestnej úrovni podporou podnikania a inovácií

- Opatrenie 1.4 Podpora na investície do vytvárania a rozvoja nepoľnohospodárskych činností (kód opatrenia 6.4)
Potreby, ktoré budú naplnené (podporované aktivity):

- Podpora predaja miestnych produktov
- Rozvoj agroturistiky
- Zlepšenie ubytovacích a stravovacích možností
- Podpora marketingu vidieckeho cestovného ruchu

Prispievanie k fokusovej oblasti /PRV/:

6A Uľahčenie diverzifikácie, zakladanie nových malých podnikov a vytváranie pracovných miest

Priorita 2 Zníženie miery znečistenia vidieka

- Špecifický cieľ 2: Znížiť mieru znečistenia vidieckeho prostredia prostredníctvom dobudovania a skvalitnenia infraštruktúry vodného a odpadového hospodárstva

- Opatrenie 2.1 Rekonštrukcia stokovej siete, objektov a zariadení verejnej kanalizácie v aglomeráciách do 2000 EO

Potreby, ktoré budú naplnené (podporované aktivity):

- Zlepšenie stavu kanalizačných systémov;

Prispievanie k špecifickému cieľu /IROP/:

5.1.2 – Zlepšenie udržateľných vzťahov medzi vidieckymi rozvojovými centrami a ich zázemím vo verejných službách a vo verejných infraštruktúrach

- Opatrenie 2.2 Budovanie a rekonštrukcia verejných kanalizácií a budovanie a rekonštrukcia čistiarní odpadových vôd v aglomeráciách do 2000 EO
Potreby, ktoré budú naplnené (podporované aktivity):
 - Zlepšenie stavu kanalizačných systémov;
 - Vybudovanie spoločných a rekonštrukcia existujúcich ČOV
Prispievajú k špecifickému cieľu /IROP/:
5.1.2 – Zlepšenie udržateľných vzťahov medzi vidieckymi rozvojovými centrami a ich zázemím vo verejných službách a vo verejných infraštruktúrach

- Opatrenie 2.3 Zlepšenie infraštruktúry odpadového hospodárstva (kód opatrenia 7.4)
Potreby, ktoré budú naplnené (podporované aktivity):
 - Likvidácia a prevencia čiernych skládok odpadov
 - Podpora aktivít v oblasti separovaného zberu a zhodnocovania odpadov
Prispievajú k fokusovej oblasti /PRV/:
6B Podpora miestneho rozvoja vo vidieckych oblastiach

Priorita 3 Zvýšenie kvality života obyvateľov na vidieku

- Špecifický cieľ 3: Udržať čo najviac obyvateľov na vidieku a zlepšiť ich kvalitu života prostredníctvom rozvoja verejnej infraštruktúry
 - Opatrenie 3.1 Rozvoj základnej infraštruktúry
Potreby, ktoré budú naplnené (podporované aktivity):
 - Dopravné prepojenie a dostupnosť sídiel
 - Sociálne služby a komunitné služby
 - Infraštruktúra vzdelávania
 - Podpora lokálnych ekologických služieb
Prispievajú k špecifickému cieľu /IROP/:
5.1.2 – Zlepšenie udržateľných vzťahov medzi vidieckymi rozvojovými centrami a ich zázemím vo verejných službách a vo verejných infraštruktúrach

 - Opatrenie 3.2 Zlepšenie vzhľadu obcí (kód opatrenia 7.4)
Potreby, ktoré budú naplnené (podporované aktivity):
 - Vybudovanie, rekonštrukcia a modernizácia verejných budov a objektov
 - Vybudovanie a modernizácia kamerového systému

- Rozvoj voľno-časovej infraštruktúry (napr. detské ihriská)
Prispievane k fokusovej oblasti /PRV/:

6B Podpora miestneho rozvoja vo vidieckych oblastiach

- Opatrenie 3.3 Zlepšenie sociálnych služieb a zariadení na vidieku

Potreby, ktoré budú naplnené (podporované aktivity):

- Vybudovanie, rekonštrukcia a modernizácia sociálnych zariadení pre komunitné sociálne služby
- Rozvoj, zvyšovanie kvality a kapacity komunálnych sociálnych služieb
Prispievane k špecifickému cieľu /IROP/:

5.1.2 – Zlepšenie udržateľných vzťahov medzi vidieckymi rozvojovými centrami a ich zázemím vo verejných službách a vo verejných infraštruktúrach

Priorita 4 Podpora participácie, informovania a vzdelávania vidieckeho obyvateľstva

- Špecifický cieľ 4: Zvýšiť informačnú a vzdelanostnú úroveň vidieckeho obyvateľstva a participáciu obyvateľov v živote regiónu prostredníctvom informačných, vzdelávacích a kultúrno-spoločenských aktivít

- Opatrenie 4.1 Vzdelávanie v oblasti poľnohospodárstva a vidieckeho cestovného ruchu pri vytváraní pracovných miest (kód opatrenia 1.2)

Potreby, ktoré budú naplnené (podporované aktivity):

- Vzdelávanie v oblasti zavádzania nových pestovateľských a spracovateľských postupov
- Vzdelávanie a informovanie v oblasti marketingu vlastných výrobkov
- Vzdelávanie v oblasti vidieckeho cestovného ruchu

Prispievane k fokusovej oblasti /PRV/:

3 A Zvýšenie konkurencie schopnosti prvovýrobcov prostredníctvom ich lepšej integrácie do poľnohospodársko-potravinového reťazca pomocou systémov kvality, pridávanie hodnoty poľnohospodárskym produktom, propagácie na miestnych trhoch a v krátkych dodávateľských reťazcoch, skupín a organizácií výrobcov a medziodvetvových organizácií.

a 6A Uľahčenie diverzifikácie, zakladanie nových malých podnikov a vytváranie pracovných miest

- Opatrenie 4.2 Vybudovanie regionálneho informačného systému (kód opatrenia 19.4)

Potreby, ktoré budú naplnené (podporované aktivity):

- Vybudovanie informačného a monitorovacie systému v regióne
- Príprava a tlač informačných materiálov
- Informatizácia vidieka

Prispievane k fokusovej oblasti /PRV/:

6B Podpora miestneho rozvoja vo vidieckych oblastiach

- Opatrenie 4.3 Podpora tradičných a nových kultúrno-spoločenských aktivít v regióne (kód opatrenia 19.3)

Potreby, ktoré budú naplnené (podporované aktivity):

- Podpora tradičných kultúrno-spoločenských podujatí
- Inovovanie kultúrno-spoločenských podujatí regionálneho charakteru

Prispievane k fokusovej oblasti /PRV/:

6B Podpora miestneho rozvoja vo vidieckych oblastiach

4.3. Súhrn strategického rámca

Tabuľka č. 3: Súhrnný prehľad strategického rámca

Vízia
<p>Cieľom verejno-súkromného partnerstva je komplexne riešiť príčiny problémov vidieka, nie jeho dôsledky. V rámci územia mikroregiónu prebieha rozvoj vo všetkých oblastiach života na vidieku. Územie je veľmi rôznorodé. Poľnohospodárska činnosť má dobré pôdne aj klimatické podmienky. Lákadlom pre domácich aj zahraničných turistov sú bohatá fauna a flóra, veľké množstvo chránených území. Na území mikroregiónu pribúda počet mladých párov, kvôli dobrému postaveniu územia. Verejno-neziskové partnerstvo sa bude všetkými prostriedkami podieľať na vybudovaní občianskej spoločnosti s dobrými medzil'udskými vzťahmi.</p> <p>Vízia je úzko prepojená na vnímanie aspektov života v regióne. Patrí sem bývanie, životné prostredie, pracovné príležitosti, oddych aj spoločenský život. Vízia verejno-súkromného partnerstva bola vytvorená spoločne, každá obec sa na jej tvorbe</p>

<p>spolupodielala a je s ňou stotožnená. Táto vízia bude tvoriť podklad pri tvorbe spoločných rozhodnutí a procesu komunikácie v rámci partnerstva.</p>		
<p>Strategický cieľ</p>		
<p>Strategickým cieľom tak je do roku 2020 zvýšiť kvalitu života na území OZ Miestna akčná skupina Krajsie Kysuce prostredníctvom rozvoja miestneho hospodárstva, verejnej infraštruktúry, zachovaním prírodného a kultúrneho bohatstva územia, zlepšením stavu sociálnych služieb a životného prostredia.</p>		
<p>Priorita 1:</p>		
<p><i>Prioritná os 5: Miestny rozvoj vedený komunitou</i></p>		
<p>Špecifický cieľ: 5.1.1 Zvýšenie zamestnanosti na miestnej úrovni podporou podnikania a inovácií</p>		
<p>Opatrenia PRV:</p> <ul style="list-style-type: none"> - - 	<p>Opatrenia IROP:</p> <ul style="list-style-type: none"> - <i>Financovanie prevádzkových nákladov MAS spojených s riadením uskutočňovania stratégie CLLD</i> - <i>Zakladanie nových a podpora existujúcich mikro a malých podnikov, samostatne zárobkovo činných osôb, družstiev</i> - 	<p>Iné opatrenia:</p> <ul style="list-style-type: none"> - -
<p>Priorita 2:</p>		
<p><i>Prioritná os 5: Miestny rozvoj vedený komunitou</i></p>		
<p>Špecifický cieľ: 5.1.2 Zlepšenie udržateľných vzťahov medzi vidieckymi rozvojovými centrami a ich zázemím vo verejných službách a vo verejných infraštruktúrach</p>		
<p>Opatrenia PRV:</p> <ul style="list-style-type: none"> - - 	<p>Opatrenia IROP:</p> <ul style="list-style-type: none"> - <i>Rozvoj základnej infraštruktúry v oblastiach: dopravné prepojenie a dostupnosť sídiel, sociálne</i> 	<p>Iné opatrenia:</p> <ul style="list-style-type: none"> - -

	<i>služby a komunitné služby, infraštruktúra vzdelávania. - VS - Rozvoj základnej infraštruktúry v oblastiach: sociálne služby a komunitné služby. - SS</i>	
Priorita 3:		
<i>Priorita 3</i>		
Špecifický cieľ: <i>3A Zvýšenie konkurencie schopnosti prvovýrobcov prostredníctvom ich lepšej integrácie do poľnohospodársko-potravinového reťazca pomocou systémov kvality, pridávanie hodnoty poľnohospodárskym produktom, propagácie na miestnych trhoch a v krátkych dodávateľských reťazcoch, skupín a organizácií výrobcov a medziodvetvových organizácií.</i>		
Opatrenia PRV: - M04 - Investície do hmotného majetku - M01 - Prenos vedomostí a zručností	Opatrenia IROP: - -	Iné opatrenia: - -
Priorita 4:		
<i>Priorita 6</i>		
Špecifický cieľ <i>6A Uľahčenie diverzifikácie, zakladanie nových malých podnikov a vytváranie pracovných miest</i>		
Opatrenia PRV: - M06 - Rozvoj poľnohospodárskych podnikov a podnikania - M01 - Prenos vedomostí a zručností	Opatrenia IROP: - -	Iné opatrenia: - -
Priorita 5:		
<i>Priorita 6</i>		
Špecifický cieľ <i>6B Podpora miestneho rozvoja vo vidieckych oblastiach</i>		
Opatrenia PRV:	Opatrenia IROP:	Iné opatrenia:

- M07 - Základné služby a obnova dedín vo vidieckych oblastiach	-	-
- M19 - Podpora na miestny rozvoj v rámci iniciatívy LEADER	-	-

4.4. Integrované znaky stratégie CLLD

- začať s jednou alebo viacerými otázkami, témami, problémami alebo cieľovými skupinami, ktoré mobilizujú komunitu, ale umiestniť ich do širšej súvislosti a budovať vonkajšie spojenia s ostatnými odvetviami a subjektmi, ktoré môžu ovplyvniť situáciu;
- budovať vertikálne spojenia v rámci odvetví a dodávateľských reťazcov, ako aj horizontálne spojenia medzi odvetviami;
- spojiť znevýhodnené oblasti s oblasťami príležitostí (napr. vidiecke oblasti s trhovými mestami a znevýhodnené štvrte s centrami rastu zamestnanosti);
- budovať spojenia medzi miestnymi, regionálnymi a vnútroštátnymi úrovňami riadenia. Osobitne významné to je v súvislosti so základnými odvetviami a inštitúciami, ako sú školy a univerzity;
- zabezpečiť postupné vykonávanie rôznych miestnych podporných opatrení v špecifickom poradí a ich zosúladenie, aby dosahovali rovnaké strategické ciele (nadväznosť/doplnkovosť jednotlivých projektov aj s ohľadom na iné aktivity, iné zdroje a pod.);
- vytypovať časti územia, kde by sa koncentrovali/integrovali investície.

4.5. Inovatívne znaky stratégie CLLD

- môžu zahŕňať nové výrobky, služby, technológie alebo postupy a výrobné procesy v miestnom prostredí;
- môže ísť o zavádzanie IKT (napr. ako súčasť aktivít);
- môže ísť o aplikáciu nových (doteraz nepoužívaných postupov v jednotlivých krokoch prípravy a implementácie stratégie CLLD);
- majú často multiplikačný účinok na zmeny, ktoré chce komunita dosiahnuť;
- môžu zahŕňať jednu alebo viaceré menšie činnosti a prototypy alebo veľký hlavný projekt, ktorý mobilizuje komunitu;
- hľadajú nové spôsoby mobilizácie a využívania existujúcich zdrojov a aktív komunity;

- budujú spoluprácu medzi rôznymi subjektmi a odvetvami;
- môžu ale nemusia nutne zahŕňať univerzity alebo náročný výskum a vývoj;
- môžu byť platformou pre sociálne inovácie, ktoré možno potom rozšíriť a všeobecnejšie uplatniť prostredníctvom výmeny, spolupráce a budovania sietí;
- môže ísť o navrhovanie a podporu pilotných projektov.

5. Implementačný rámec

5.1. Popis riadiaceho a implementačného procesu

5.1.1. Riadiaci proces - organizačná štruktúra MAS

Pre správnu implementáciu nástroja CLLD/LEADER bude vytvorená nasledovná štruktúra orgánov a ich právomocí:

- Najvyšší orgán – Členská schôdza
- Výkonný orgán - Výkonný výbor
- Výberová komisia
- Monitorovací výbor
- Štatutárny orgán – predseda
- Revízna komisia

OZ Miestna akčná skupina Krajšie Kysuce je zoskupenie predstaviteľov verejných a súkromných miestnych spoločensko-hospodárskych záujmov, v ktorých na úrovni rozhodovania nemajú ani orgány verejnej moci, ani žiadna záujmová skupina viac ako 49 % hlasovacích práv.

Najvyšší orgán – Členská schôdza

Najvyšším orgánom OZ Miestna akčná skupina Krajšie Kysuce je členská schôdza, ktorá je tvorená zo všetkých členov združenia. Členská schôdza je dôležitým orgánom riadenia a rozhodovania združenia.

Riadne zasadnutie členskej schôdze zvoláva predseda združenia podľa potreby, najmenej 2 krát do roka, písomnou pozvánkou doručenu zásielkou na adresu každého člena združenia najmenej 15 dní pred dňom jej konania. Pozvánka musí obsahovať čas a miesto konania členskej schôdze a uvedenie programu. Zmena programu členskej schôdze je možná iba

základe súhlasu nadpolovičnej väčšiny členov združenia, zúčastnených na schôdzi. Členská schôdza je uznášaniaschopná, ak je prítomná nadpolovičná väčšina členov združenia. V prípade, že na členskej schôdzi nie je prítomná nadpolovičná väčšina členov združenia, posunie výkonný výbor začiatok členskej schôdze o 30 minút. Ak ani po posunutí začiatku členskej schôdze nie je prítomná nadpolovičná väčšina členov združenia, rozhodujú prítomní členovia združenia nadpolovičnou väčšinou hlasov. Členská schôdza rozhoduje hlasovaním, pričom každý člen združenia má jeden hlas. Rozhodovanie členskej schôdze je platné, pokiaľ bolo prijaté minimálne 50 % hlasmi, prítomných členov združenia. Pri voľbe a odvolávaní členov výkonného výboru združenia, zmene stanov združenia, o dobrovoľnom rozpustení združenia, alebo jeho zlúčeniu s iným združením je k platnosti rozhodnutia potrebný súhlas 2/3 hlasov všetkých členov združenia.

Členská schôdza je najvyšším orgánom združenia tvorená členmi združenia, ktorá vykonáva nasledovné činnosti:

- a) schvaľuje stanovy združenia, ich zmeny a doplnky,
- b) schvaľuje stratégiu a jej aktualizáciu,
- c) volí a odvoláva výkonný výbor,
- d) volí a odvoláva predsedu a podpredsedu,
- e) volí a odvoláva revíziu komisiu a jej predsedu,
- f) schvaľuje organizačný poriadok združenia predložený výkonným výborom,
- g) schvaľuje plán činnosti, rozpočet a výročnú správu o činnosti a hospodárení,
- h) prijíma a vylučuje členov združenia v súlade s § 3,
- i) rozhoduje o vzniku, zániku, dobrovoľným rozpustením a zlúčení združenia s iným občianskym združením ako aj o tom, ako sa naloží s majetkom združenia po likvidácii,
- j) v prípade ak dôjde k zániku združenia rozpustením, alebo zlúčením s iným občianskym združením, združenie je povinné vrátiť čerpané finančné prostriedky.

Výkonný orgán – Výkonný výbor

Výkonný výbor je výkonný orgán OZ Miestna akčná skupina Krajšie Kysuce a zodpovedá za svoju činnosť členskej schôdzi.

Výkonný výbor vykonáva nasledovné činnosti:

- a) vykonáva činnosti podľa poverenia členskej schôdze,
- b) riadi činnosť združenia medzi zasadnutiami členskej schôdze,

- c) predkladá členskej schôdzi organizačný poriadok združenia na schválenie,
- d) zvoláva a obsahovo pripravuje rokovanie členskej schôdze a pripravuje základné materiály na tieto rokovania,
- e) zodpovedá za vypracovanie a implementáciu stratégie rozvoja územia a dotačných programov,
- f) zriadi výberovú komisiu združenia a monitorovací výbor,
- g) vymenúva členov monitorovacieho výboru,
- h) volí a odvoláva členov výberovej komisie a schvaľuje jej štatút,
- i) ustanovuje likvidátora v prípade likvidácie združenia.

Výkonný výbor má 7 členov, z ktorých 1/3 – 3 členovia disponujú minimálne 5 ročnými skúsenosťami v oblasti poľnohospodárstva, lesníctva, potravinárstva, rozvoja vidieka, regionálneho rozvoja a podobne. Pre potreby riadenia a zabezpečenia fungovania miestnej akčnej skupiny, výkonný výbor zriadi svoju kanceláriu na zabezpečenie spravovania verejných prostriedkov ako aj manažovanie činnosti miestnej akčnej skupiny a realizáciu úloh združenia. Na čele kancelárie je manažér miestnej akčnej skupiny menovaný výkonným výborom, pričom manažér MAS nemôže byť členom výkonného orgánu. Manažér miestnej akčnej skupiny je povinný zúčastňovať sa zasadnutí výkonného výboru s hlasom poradným. Kancelária pracuje na základe pracovného a organizačného poriadku schváleného výkonným výborom. Administratívu a realizáciu úloh združenia zabezpečujú zamestnanci miestnej akčnej skupiny, ktorí môžu byť členmi len najvyššieho orgánu.

Výberová komisia

Výberová komisia miestnej akčnej skupiny vyberá projekty. Zloženie členov výberovej komisie odrážať požiadavku v zmysle Nariadenia (EÚ) č. 1303/2013, teda je zabezpečené, že aspoň 50 % hlasov rozhodnutí o výbere patrí partnerom, ktorí nie sú orgánmi verejnej správy, zároveň je umožnený výber písomným konaním.

Výberová komisia má troch členov. Počet členov musí byť vždy nepárny, dvaja členovia sú zástupcami súkromného sektora a jeden člen je zástupcom verejného sektora. Miestna akčná skupina menuje okrem riadnych členov aj dvoch náhradníkov členov výberovej komisie. Člen výberovej komisie nemusí pôsobiť (mať trvalé, prípadne prechodné bydlisko, sídlo alebo prevádzku) v území miestnej akčnej skupiny. Pre jednu výzvu bude stanovená vždy jedna výberová komisia.

Členov výberovej komisie volí a odvoláva výkonný výbor. Výkonný výbor miestnej akčnej skupiny menuje vždy novú výberovú komisiu pre každú výzvu, pričom jednotliví členovia sa môžu opakovať. V rámci jednej výzvy môže byť menovaná len jedna výberová komisia na celú výzvu, výnimkou môže byť len výmena členov z opodstatnených dôvodov. Opodstatnenými dôvodmi sú najmä konflikt záujmov, úmrtie člena výberovej komisie, jeho dlhodobá pracovná neschopnosť alebo nečinnosť a podobne.

Monitorovací výbor MAS

Monitorovací výbor miestnej akčnej skupiny je kontrolným orgánom, ktorý vykonáva najmä hodnotenie a kontrolu realizácie projektov v rámci stratégie, pripravuje a vypracováva správy o implementácii stratégie, správy o monitoringu za ročné obdobie a pod.

Monitorovací výbor miestnej akčnej skupiny na svojom prvom zasadnutí stanoví rozsah činnosti. Rozsah činnosti Monitorovacieho výboru miestnej akčnej skupiny podlieha schváleniu výkonným výborom.

Štatutárny orgán – predseda

Predseda OZ Miestna akčná skupina Krajšie Kysuce je štatutárnym zástupcom združenia, ktorý vystupuje v mene združenia navonok, podpisuje zmluvy, predkladá žiadosti o nenávratný finančný príspevok z dotačných programov a opatrení. Predsedu volí členská schôdza združenia z kandidátov navrhnutých výkonným výborom.

Vo vzťahu k PRV SR 2014 – 2020 predkladá na PPA Protokol o výbere Žiadosti o nenávratný finančný príspevok z PRV SR 2014 – 2020.

Vo vzťahu k IROP predkladá Protokol o výbere Žiadosti o NFP z IROP na RO pre IROP.

Revízná komisia

Revízná komisia je kontrolným orgánom združenia, ktoré za svoju činnosť zodpovedá členskej schôdzi.

Revízná komisia:

- a) kontroluje hospodárenie združenia a predkladá členskej schôdzi správu o hospodárení združenia spolu s návrhmi na odstránenie zistených nedostatkov
- b) kontroluje dodržiavanie stanov združenia a dáva členskej schôdzi návrh na odstránenie nedostatkov
- c) v prípade sporu medzi orgánmi združenia a jeho členmi, plní funkciu rozhodovacieho orgánu, ak nie je sama spornou stranou
- d) funkcia člena výkonného výboru a člena revíznej komisie združenia je nezlučiteľná
- e) členovia revíznej komisie majú právo zúčastniť sa na zasadnutí výkonného výboru.

Revízna komisia má 3 členov volených členskou schôdzou a jej činnosť organizuje zvolený predseda revíznej komisie.

5.1.2. Implementačný proces

OZ Miestna akčná skupina Krajšie Kysuce sa rozhodlo pre jednokolový proces výberu Žiadosti o NFP. Príjem žiadostí sa na úrovni MAS bude uskutočňovať v súlade so Systémom riadenia CLLD pre programové obdobie 2014 – 2020.

- **ŽoNFP v rámci PRV SR 20014-2020**

Postup pri vyhlásení výziev na predkladanie Žiadosti o NFP

Predsedníctvo ako výkonný orgán rozhodne podľa schváleného časového harmonogramu o vyhlásení výzvy na predkladanie ŽoNFP pre jednotlivé opatrenia CLLD OZ Miestna akčná skupina Krajšie Kysuce. Následne predseda združenia ako štatutárny orgán podpíše Oznámenie o zverejnení výzvy a odovzdá ho manažérovi združenia. Združenie zverejní prvú Výzvu na implementáciu CLLD OZ Miestna akčná skupina Krajšie Kysuce v súlade so Systémom riadenia CLLD. Výzvy budú časovo ohraničené. Výberové kolo pre príjem ŽoNFP začína termínom uvedeným vo Výzve a končí posledným dňom prijímania ŽoNFP uvedeným v rámci danej Výzvy pre príslušné opatrenie.

MAS zostaví harmonogram výziev na obdobie minimálne jedného kalendárneho roka a zverejní ho na svojej webovej stránke. Harmonogram výziev predkladá MAS na PPA elektronicky na adresu mas@apa.sk. Harmonogram výziev sa musí byť aktualizovaný, ak posun vyhlásenia výzvy v porovnaní s plánovaným termínom je väčší ako štyri mesiace, alebo v prípade vecných zmien v uvádzaných údajoch.

MAS zašle najneskôr 15 pracovných dní pred zverejnením výzvy návrh znenia výzvy, vrátane relevantných dokumentov, prípadne s odkazom na zverejnenie týchto relevantných dokumentov na webovom sídle PPA, na posúdenie PPA. Pred zverejnením výzvy je PPA povinná skontrolovať jej správnosť a kompletnosť predovšetkým preverení súladu výzvy s PRV 2014 – 2020, platnou legislatívou EÚ a SR, zverejneným harmonogramom výziev, podmienkami uvedenými v relevantnej schéme štátnej pomoci a/alebo schémy pomoci de minimis, relevantnými metodickými príručkami pre žiadateľa.

Výzva bude mať formu uzavretej výzvy, ktorá bude charakteristická presne určeným dátumom vyhlásenia a ukončenia výzvy, pričom dĺžka trvania výzvy na predkladanie ŽoNFP je minimálne 30 dní, pričom lehota na predkladanie ŽoNFP môže byť vo výzve kratšia, musí však končiť posledným dňom trvania výzvy.

MAS využije v rámci jednokolového výberu projektov typ výzvy: uzavretá výzva na predkladanie ŽoNFP.

Výzva musí obsahovať:

a) formálne náležitosti:

- názov MAS a názov Poskytovateľa;
- dátum vyhlásenia výzvy;
- dátum uzavretia výzvy;
- kontaktné údaje MAS a spôsob komunikácie s MAS;
- časový harmonogram konania o ŽoNFP vrátane lehoty na vydanie rozhodnutia v konaní o ŽoNFP;
- indikatívnu výšku finančných prostriedkov určených na vyčerpanie vo výzve;
- miesto podania ŽoNFP;
- ďalšie formálne náležitosti (napr. informácie o kontaktných osobách, ktoré poskytujú informácie o výzve, informácie o cieľoch výzvy, a pod.).

b) podmienky poskytnutia príspevku, ktorými sú:

- o oprávnenosť žiadateľa;
- o oprávnenosť aktivít realizácie projektu;
- o oprávnenosť výdavkov realizácie projektu;
- o oprávnenosť miesta realizácie projektu;

- kritériá pre výber projektov (schválené monitorovacím výborom);
- spôsob financovania;
- splnenie podmienok ustanovených v osobitných predpisoch

Zmena a zrušenie výzvy

MAS môže vykonať zmeny vo výzve na základe podmienok uvedených v Systéme riadenia CLLD pre programové obdobie 2014 – 2020. MAS môže zmeniť výzvu do dátumu uzavretia výzvy, ak sa zmenou podstatným spôsobom nezmenia podmienky poskytnutia príspevku. MAS však musí žiadateľovi umožniť potrebné doplnenie alebo zmenu podanej žiadosti do termínu zmeny výzvy.

MAS môže zmeniť formálne náležitosti výzvy, vrátane príloh. Musí však dodržať zachovanie princípov transparentnosti, rovnakého zaobchádzania a primeranosti. MAS z tohto titulu môže predĺžiť lehotu na predkladanie ŽoNFP, najmenej však 7 pracovných dní.

MAS môže zmeny výzvy vykonať aj z iných dôvodov, ako sú hore uvedené, môže predĺžiť lehotu na predkladanie ŽoNFP najmenej 7 pracovných dní, pritom však musí posúdiť ich dopad z hľadiska zachovania princípov transparentnosti, rovnakého zaobchádzania a primeranosti. Zmeny prípustných podmienok poskytnutia príspevku nemôžu mať za následok to, že by sa rozšíril alebo zúžil potenciálny okruh žiadateľov alebo by sa takouto zmenou zasiahlo do práv a povinností potenciálnych alebo zúčastnených žiadateľov v rámci výzvy. MAS vždy pri zmene výzvy predĺži lehotu na predkladanie ŽoNFP vtedy, ak zmeny výzvy vyžaduje zmenu alebo doplnenie zo strany žiadateľa v súvislosti s podanou ŽoNFP.

Pred zmenou alebo zrušením výzvy zasiela MAS s dostatočným časovým predstihom návrh zmeny alebo zrušenia výzvy spolu s odôvodnením na vyjadrenie PPA. Následne PPA zašle MAS vyjadrenia k navrhovanej zmene/zrušeniu do 5 pracovných dní od doručenia návrhu na PPA. Ak sa PPA k návrhu nevyjadrí v stanovenej lehote, MAS je oprávnená zmenu resp. zrušenie vykonať, MAS zverejní zmenu alebo zrušenie výzvy na webovom sídle PPA spôsobom uvedeným v Systéme riadenia CLLD pre programové obdobie 2014 – 2020.

MAS je oprávnená zrušiť výzvu do okamihu odoslania podaných ŽoNFP v rámci výzvy na ďalšie konanie a rozhodnutie PPA. Povinnou súčasťou tejto informácie je aj odôvodnenie zrušenia výzvy. MAS môže zrušiť výzvu iba v prípade, ak na to existujú opodstatnené dôvody, je objektívne nemožné pristúpiť k schváleniu a financovaniu projektov. Ak dôjde k zrušeniu uzavretej výzvy, MAS vráti ŽoNFP podané do dátumu zrušenia výzvy žiadateľovi.

Administratívny postup príjmu a registrácie Žiadostí o NFP

Žiadateľ predkladá ŽoNFP v termíne uvedenom vo Výzve na predkladanie ŽoNFP, ktorú vyhlási združenie. Doručí ju na adresu sídla MAS uvedenú vo výzve.

ŽoNFP pre jednotlivé opatrenia sa predkladajú MAS podľa realizácie projektu, na predpísanom tlačive, ktoré bude zverejnené na internetovej stránke Združenia a taktiež na <http://www.land.gov.sk> alebo <http://www.apa.sk> spolu s prílohami v zmysle ŽoNFP (predkladajú sa rovnaké prílohy tak ako sú definované v ŽoNFP pre jednotlivé opatrenia).

ŽoNFP sa predkladá osobne alebo poštovou prepravou v písomnej podobe v jednom originály a jednej kópii. Združenie prijíma len kompletne ŽoNFP, ktoré obsahujú všetky požadované prílohy v zmysle Zoznamu povinných príloh k ŽoNFP. ŽoNFP musí byť podpísaná štatutárnym zástupcom žiadateľa alebo osobou úradne splnomocnenou štatutárnym orgánom žiadateľa v zalepenej obálke/balíku. V ľavom hornom rohu budú uvedené údaje:

- číslo výzvy na predkladanie ŽoNFP
- názov žiadateľa
- IČO žiadateľa
- názov opatrenia.

V ľavom dolnom rohu obálky/balíku bude napísané: „Neotvárať“.

MAS v rámci administratívneho overenia overí splnenie podmienok doručenia a ostatných podmienok uvedených vo výzve. V prípade, že ŽoNFP nebola riadne doručená, MAS vystaví návrh Rozhodnutia o zastavení konania. Po prijatí ŽoNFP manažér vystaví Potvrdenie o registrácii ŽoNFP. Každá prijatá ŽoNFP bude zaregistrovaná a bude jej pridelené identifikačné číslo. Potvrdenie o registrácii ŽoNFP následne MAS odovzdá žiadateľovi.

Žiadateľ je povinný k ŽoNFP taktiež predložiť:

- Projektovú dokumentáciu v prípade, ak si to charakter realizovaného projektu vyžaduje (napr. stavebné investície) vrátane vyjadrení a stanovísk k projektovej dokumentácii.

Kontrola formálnej správnosti ŽoNFP

Pri ŽoNFP, ktoré splnili podmienky riadneho doručenia, MAS zaregistruje ŽoNFP v IS AGIS PRV a vydá žiadateľovi potvrdenie o registrácii ŽoNFP. Overí v rámci administratívneho

overenia kompletnosť ŽoNFP, t.j., či formulár ŽoNFP obsahuje všetky požadované údaje a či ŽoNFP obsahuje všetky povinné prílohy. V prípade, že ŽoNFP je nekompletná, MAS vyzve žiadateľa na doplnenie ŽoNFP. Lehota na doplnenie ŽoNFP nesmie byť kratšia ako 5 pracovných dní od doručenia výzvy na doplnenie ŽoNFP.

V prípade, že žiadateľ ŽoNFP nedoplní v stanovenej lehote, MAS navrhne zastavenie konanie o ŽoNFP.

Záver z administratívneho overenia MAS zaznamenáva v kontrolných listoch pre príslušné opatrenia, ktorými MAS zdokumentuje overenie splnenia podmienok poskytnutia príspevku.

Kontrola vecnej správnosti ŽoNFP

Všetky výkony overovania vecnej správnosti ŽoNFP zaznamenáva MAS v kontrolnom liste. Pri kompletných ŽoNFP overuje MAS splnenie každej podmienky poskytnutia príspevku na základe údajov uvedených žiadateľom v ŽoNFP a v relevantných prílohách, ktorými žiadateľ preukazuje splnenie vybraných podmienok poskytnutia príspevku.

Ak pri kontrole ŽoNFP vzniknú pochybnosti o pravdivosti alebo nejasnosť ohľadne ŽoNFP alebo jej príloh, MAS vyzve žiadateľa na vysvetlenie alebo nápravu nepravdivých údajov zaslaním výzvy na doplnenie ŽoNFP. Lehota na doplnenie údajov na základe výzvy na doplnenie ŽoNFP nemôže byť kratšia ako 5 pracovných dní. Možnosť doplniť údaje musí byť uplatnená pri všetkých žiadateľoch rovnako.

V prípade, že žiadateľ ŽoNFP nedoplní v stanovenej lehote, MAS navrhne zastavenie konanie o ŽoNFP.

Po ukončení administratívneho overenia a odborného hodnotenia ŽoNFP MAS vypracuje pre každú výzvu Protokol o výbere ŽoNFP, v ktorom navrhne jednotlivé ŽoNFP na vydanie príslušného rozhodnutia (rozhodnutie o schválení/neschválení ŽoNFP, rozhodnutie o zastavení konania). Protokol o výbere ŽoNFP spolu so všetkými predloženými ŽoNFP v rámci príslušnej výzvy je MAS povinná predložiť na PPA do 30 pracovných dní odo dňa ukončenia výzvy.

Kontrola oprávnenosti výdavkov

MAS vymedzí oprávnenosť výdavkov, ako aj vecnú náplň oprávnených výdavkov v rámci PRV SR 2014 – 2020, stratégie CLLD, výzvy, prípadne aj v príručkách pre žiadateľa. MAS zodpovedá za transparentnú, jednoznačnú a efektívnu interpretáciu oprávnenosti výdavkov vo vzťahu k PRV SR 2014 -2020. MAS je zodpovedná za zabezpečenie vhodného a dostatočne podrobného informovania žiadateľov o oprávnenosti výdavkov a ich evidencii

prostredníctvom výziev alebo príručiek pre žiadateľov, na ktoré sa výzvy odvolávajú a prostredníctvom ktorých MAS definuje podmienky poskytnutia príspevku vo vzťahu k oprávnenosti výdavkov realizovaných projektov. Z vecného hľadiska musia byť výdavky vynaložené v súlade s pravidlami PRV 2014 – 2020 na oprávnené aktivity a aktivity schválené v stratégii CLLD, v súlade s obsahovou stránkou projektu, zodpovedajú časovej následnosti aktivít projektu, sú plne v súlade s cieľmi projektu a prispievajú k dosiahnutiu plánovaných cieľov projektu.

Z hľadiska územnej oprávnenosti musí byť oprávnený výdavok realizovaný na oprávnenom území, t.j. na území MAS, na ktoré sa vzťahuje PRV 2014 – 2020 s výnimkou projektov, ktorých charakter neumožňuje ich vykonanie len na území MAS (napr. projektov spolupráce, výmenné vzdelávacie projekty).

Minimálna a maximálna výška oprávnených výdavkov ŽoNFP pre jednotlivé opatrenia/podopatrenia a operácie je definovaná v PRV SR 2014 – 2020, v stratégii CLLD a vo vyhlásených výzvach MAS. Kontrolu dodržania minimálnej a maximálnej výšky oprávnených výdavkov ŽoNFP bude vykonávať MAS.

Odborné hodnotenie Žiadostí o NFP, priradenie k prioritnej/fokusovej oblasti

MAS zabezpečí priradenie odborných hodnotiteľov k ŽoNFP, kontrolu oprávnenosti žiadateľa, overenie podmienok poskytnutia príspevku definovaných vo výzve, v príručke pre žiadateľa a v stratégii CLLD. Takisto zabezpečí overenie cieľa rozsahu a činnosti projektu, ktoré musia byť v súlade s cieľmi PRV 2014 – 2020 pre príslušné opatrenie a s cieľmi uvedenými v stratégii CLLD.

V rámci odborného hodnotenia overí MAS žiadateľove priradenie oprávnených výdavkov uvedených v ŽoNFP k prioritným a sekundárnym fokusovým oblastiam príslušného opatrenia/podopatrenia a operácie. Ak oprávnený výdavok prispieva k viacerým fokusovým oblastiam priradí sa k prevažujúcej oblasti. Výsledky overenia zaznamená MAS v IS AGIS PRV a kontrolnom liste pre príslušné opatrenie/podopatrenie. Hodnotitelia sú povinní pred účasťou na odbornom hodnotení podpísať Čestné vyhlásenie o nestrannosti, zachovaní dôveryhodnosti informácií a vylúčení konfliktu záujmov. Hodnotitelia vykonávajú odborné hodnotenie v priestoroch určených MAS, pričom nie sú oprávnení odnášať poskytnuté dokumenty mimo priestorov MAS. MAS je povinná výsledky po overení písomne zaznamenávať.

Príjem a registrácia Žiadosti o NFP na PPA

MAS je povinná zaslať protokol o výbere ŽoNFP a všetky prijaté ŽoNFP v rámci výzvy do 30 pracovných dní odo dňa jej ukončenia. Kompletný Protokol s povinnými prílohami v originálnom vyhotovení, podpísaný predsedom výberovej komisie, doručí MAS na adresu PPA. PPA v rámci administratívneho overenia overí splnenie podmienok doručenia ŽoNFP na MAS a následne ostatných podmienok poskytnutia príspevku, určených vo výzve MAS. PPA posúdi splnenie podmienky doručenia ŽoNFP riadne, včas a vo forme určenej vo výzve MAS. V prípade, že ŽoNFP nebola doručená riadne, v predpísanej lehote, PPA konanie zastaví a vydá Rozhodnutie o zastavení konania o ŽoNFP. Následne PPA vykoná overenie ostatných podmienok poskytnutia príspevku, ktoré zaznamená v kontrolnom liste.

Kontrola formálnej správnosti Žiadosti o NFP

PPA posudzuje v rámci administratívneho overenia podmienky poskytnutia príspevku alebo ich časť, ktoré sú určené vo výzve s výnimkou tých, ktoré sú úplne alebo z časti overované v rámci odborného hodnotenia ŽoNFP. PPA overí v rámci administratívneho overenia kompletnosť ŽoNFP, t.j., či formulár ŽoNFP obsahuje všetky požadované údaje a povinné prílohy. V prípade, že ŽoNFP je nekompletná, PPA vyzve žiadateľa na doplnenie v lehote nie kratšej ako 5 pracovných dní od doručenia výzvy na doplnenie ŽoNFP. V prípade, že žiadateľ ŽoNFP nedoplní v stanovenej lehote, PPA vydá Rozhodnutie o zastavení konania. overenie splnenia podmienok poskytnutia príspevku PPA zaznamená v kontrolných listoch pre príslušné opatrenie.

Kontrola vecnej správnosti Žiadosti o NFP

Pri kompletných ŽoNFP overuje PPA splnenie každej jednotlivéj podmienky poskytnutia príspevku na základe údajov uvedených žiadateľom v ŽoNFP a v relevantných prílohách, ktorými žiadateľ preukazuje splnenie vybraných podmienok poskytnutia príspevku. Pri nejasnostiach PPA vyzve žiadateľa na vysvetlenie nejasností a nezrovnalostí v lehote nie kratšej ako 5 pracovných dní od doručenia výzvy na doplnenie ŽoNFP. V prípade splnenia daných podmienok poskytnutia príspevku je ŽoNFP postúpená na ďalšie odborné hodnotenie. PPA pri zistení nezrovnalostí v protokole o výbere ŽoNFP odstúpi všetky predložené ŽoNFP predmetnej výzvy spolu s protokolom o výbere ŽoNFP na príslušnú MAS za účelom vykonania nápravy/opravy. Opravený protokol o výbere ŽoNFP spolu so všetkými predloženými ŽoNFP v rámci príslušnej výzvy je MAS povinná opätovne predložiť na PPA do najneskôr 15 pracovných dní odo dňa ich odstúpenia z PPA.

Odborné hodnotenie Žiadosti o NFP, priradenie k prioritnej/fokusovej oblasti

PPA zabezpečí priradenie odborného hodnotiteľa k ŽoNFP, kontrolu oprávnenosti žiadateľa, overenie podmienok poskytnutia príspevku definovaných vo výzve, v príručke pre žiadateľa a v stratégii CLLD. Takisto zabezpečí overenie cieľa rozsahu a činnosti projektu, ktoré musia byť v súlade s cieľmi PRV 2014 – 2020 pre príslušné opatrenie a s cieľmi uvedenými v stratégii CLLD.

V rámci odborného hodnotenia overí PPA žiadateľove priradenie oprávnených výdavkov uvedených v ŽoNFP k prioritným a sekundárnym fokusovým oblastiam príslušného opatrenia/podopatrenia a operácie. Ak oprávnený výdavok prispieva k viacerým fokusovým oblastiam priradí sa k prevažujúcej oblasti. Výsledky overenia zaznamená PPA v IS AGIS PRV a kontrolnom liste pre príslušné opatrenie/podopatrenie. Hodnotitelia sú povinní pred účasťou na odbornom hodnotení podpísať Čestné vyhlásenie o nestrannosti, zachovaní dôvernosti informácií a vylúčení konfliktu záujmov. PPA je povinná výsledky po overení písomne zaznamenávať. PPA následne zasiela zoznam schválených žiadostí o NFP MAS, ďalej MAS posieľa zoznam na NSK za účelom predchádzania dvojitého financovania.

Zmluva o poskytnutí NFP

Právny nárok na poskytnutie príspevku vzniká nadobudnutím účinnosti zmluvy alebo nadobudnutím právoplatnosti rozhodnutia. Poskytnutie príspevku na základe zmluvy je viazané na splnenie podmienok dohodnutých v zmluve. Zmluva upravuje práva a povinnosti prijímateľa a Poskytovateľa pri realizácii projektu a počas doby udržateľnosti projektu. Žiadateľ je povinný poskytnúť pred uzavretím zmluvy Poskytovateľovi súčinnosť v rozsahu potrebnom na uzavretie zmluvy. Zmluva o poskytnutí NFP nadobúda účinnosť dňom nasledujúcim po dni jej prvého zverejnenia. Týmto dňom vzniká prijímateľovi právny nárok na poskytnutie NFP.

Ukončenie Zmluvy o poskytnutí NFP

PPA je povinná zabezpečiť a vyžadovať plnenie povinností, stanovených v zmluve o poskytnutí nenávratného finančného príspevku, po celú dobu udržateľnosti projektu. Udržateľnosť projektu v prípade operácií zložených z investície do infraštruktúry alebo investície do výroby sa musí zabezpečiť počas doby do piatich rokov od záverečnej platby poskytnutej prijímateľovi.

K ukončeniu doby platnosti zmluvy o poskytnutí NFP môže dôjsť :

- a) štandardným spôsobom, tzn. ak sa záväzky zmluvných strán splnia včas a riadne
- b) neštandardným spôsobom
 - písomnou dohodou zmluvných strán na podnet prijímateľa alebo PPA,
 - odstúpením od zmluvy jednou zo zmluvných strán
 - automatickým ukončením, tzv. fixné záväzky, kedy z obsahu zmluvy o poskytnutí NFP vyplýva, že PPA nemá záujem na splnení záväzku prijímateľa (napr. podať žiadosť o platbu) po dobe určenej na plnenie.

Monitorovanie a hodnotenie

MAS poskytne RO, NSRV a určeným hodnotiteľom alebo iným subjektom povereným výkonom týchto funkcií v jeho mene všetky informácie potrebné na monitorovanie a hodnotenie programu. Počas implementácie nástroja CLLD bude vykonané priebežné hodnotenie implementácie stratégie CLLD a činností MAS.

- **ŽoNFP v rámci IROP**

Výzva na predkladanie Žiadostí o NFP v rámci IROP 2014 – 2020

MAS bude vyhlasovať výzvy v súlade s harmonogramom výziev, s cieľom včasnej informovanosti potenciálnych žiadateľov. Harmonogram podlieha schváleniu zo strany RO pre IROP, zostavuje sa na obdobie 1 kalendárneho roka. MAS zverejní harmonogram na svojom webovom sídle, takisto je zodpovedná za jeho aktuálnosť. Harmonogram sa zostaví a aktualizuje na základe podmienok určených v Systéme riadenia CLLD pre programové obdobie 2014 – 2020.

Výzva bude mať formu otvorenej výzvy, ktorej dĺžka trvania bude závislá na disponibilných finančných prostriedkoch, ktorých vyčerpanie bude dôvodom na ukončenie výzvy. Hodnotenie ŽoNFP bude prebiehať v termínoch určených vo výzve.

Zmena a zrušenie výzvy

MAS môže meniť výzvu na základe podmienok uvedených v Systéme riadenia CLLD pre programové obdobie 2014 – 2020. MAS je oprávnená vo výzve zmeniť:

- formálne náležitosti
- podmienky poskytnutia príspevku

- prílohy.

MAS je oprávnená zrušiť výzvu do doby, kým nie je vyčerpaná alokácia, zrušenie musí odôvodniť. Pred zmenou alebo zrušením výzvy zasiela MAS v dostatočnom časovom predstihu návrh zmeny/zrušenia výzvy spolu s odôvodnením na odsúhlasenie RO pre IROP, ktorý sa k zmene/zrušeniu vyjadrí do 5 pracovných dní.

Hodnotiace kritériá Žiadostí o NFP

Sú popísané v časti Hodnotiace kritériá Žiadostí o NFP pre PRV.

Výberové kritériá Žiadostí o NFP

Sú popísané v časti Výberové kritériá Žiadostí o NFP pre PRV.

Procesné úkony žiadosti o NFP pre IROP sú totožné ako procesné úkony pre žiadosti o NFP pre PRV. Budú sa uskutočňovať na základe podmienok určených v Systéme riadenia CLLD pre programové obdobie 2014 – 2020.

- **ŽoNFP v rámci ostatných operačných programov**

Žiadosti v rámci ostatných operačných programov budú žiadatelia predkladať v zmysle podmienok stanovených príslušným riadiacim orgánom.

5.2 Akčný plán

Časť A.) Akčný plán pre základnú alokáciu MAS

Tabuľka 2.A

Názov opatrenia	Zakladanie nových a podpora existujúcich mikro a malých podnikov, samostatne zárobkovo činných osôb, družstiev
Priradenie kódu opatrenia (platí v prípade opatrení z PRV, priradí sa kód opatrenia/podopatrenia v zmysle nariadenia (EÚ) č. 808/2014)	
Priradenie k fokusovej oblasti PRV /špecifickému cieľu	5.1.1 Zvýšenie zamestnanosti na miestnej úrovni podporou podnikania a inovácií

IROP	
Ciele opatrenia	Cieľom tohto opatrenia je zvyšovanie zamestnanosti v rámci regiónu, zvyšovanie konkurencieschopnosti malých a začínajúcich podnikateľov a zvyšovanie podielu výrobkov a služieb na regionálnej úrovni.
Zdôvodnenie výberu	Prioritná os 5: Miestny rozvoj vedený komunitou prispieva k tematickému cieľu č. 9 Podpora sociálneho začlenenia, boj proti chudobe a akejkol'vek diskriminácie. Podpora je orientovaná na trh práce v miestnom kontexte, sústreďuje sa na rozvoj a rast udržateľných pracovných miest bez ohľadu na sektor alebo odvetvie vrátane oblasti zelených technológií.
Rozsah a oprávnené činnosti	<ol style="list-style-type: none"> 1. obstaranie hmotného majetku pre účely tvorby pracovných miest 2. nutné stavebnotechnické úpravy budov spojené s umiestnením obstaranej technológie a/alebo s poskytovaním nových služieb 3. podpora marketingových aktivít 4. podpora miestnych produkčno-spotrebiteľských reťazcov, sieťovanie na úrovni miestnej ekonomiky a výmena skúseností.
Oprávnení prijímatelia	<ul style="list-style-type: none"> - samostatne zárobkovo činné osoby, okrem tých, ktoré sú oprávnenými prijímateľmi z PRV v opatrení LEADER a oprávnenými prijímateľmi z OP RH, - mikro a malé podniky s počtom do 49 zamestnancov, okrem tých, ktoré sú oprávnenými prijímateľmi z PRV v v opatrení LEADER a oprávnenými prijímateľmi z OP RH.
Intenzita pomoci ¹	<p>55% zo zdrojov EÚ a SR</p> <p>45% vlastné zdroje/spolufinancovanie prijímateľom</p>
Oprávnené výdavky ²	<ul style="list-style-type: none"> - obstaranie hmotného majetku pre účely tvorby pracovných miest, - nutné stavebnotechnické úpravy budov spojené s umiestnením obstaranej technológie a/alebo s poskytovaním nových služieb, - podpora marketingových aktivít, - podpora miestnych produkčno-spotrebiteľských reťazcov, sieťovanie na úrovni miestnej ekonomiky a výmena skúseností.
Výška príspevku (minimálna a maximálna)	<p>Minimálna výška príspevku: 5 000 EUR</p> <p>Maximálna výška príspevku: 100 000 EUR</p>

¹ Intenzita pomoci je percentuálny pomer medzi financovaním zo strany žiadateľa a príspevkom v fondov a rozpočtu.

² v prípade identického textu postačuje odvolávka na text PRV/IROP

Finančný plán	Región	Spolu	EÚ	ŠR	VZ	iné
	MR	216 065,13	118 835,82	0,00	97 229,31	-
	VR	-	-	-	-	-
	Spolu	216 065,13	118 835,82	0,00	97 229,31	-
Princípy pre stanovenie výberových a hodnotiacich kritérií / Hlavné zásady výberu operácií ³	<p><u>Výberové kritériá pre výber projektov:</u> Hlavné zásady výberu operácií definované v IROP pre špecifický cieľ 5.1.1.,</p> <p><u>Hodnotiace kritériá:</u></p> <p>Vylučujúce kritériá: Všeobecné podmienky oprávnenosti pre projektové opatrenia (PRV SR 2014-2020),</p> <p><u>Bodovacie kritériá:</u></p> <p>Vid'. Príloha č. 3: Výberové a hodnotiace (bodovacie) kritériá pre výber projektov predkladanej stratégie CLLD k Projektovému zámeru.</p>					
Povinné prílohy stanovené MAS	Žiadne					
Merateľné ukazovatele projektu	Kód/ID	Názov/Ukazovateľ	Merná jednotka	Počiatočná hodnota	Celková cieľová hodnota	
	5.1.1	Nárast zamestnanosti v podporovaných podnikoch	počet	0	3	
	5.1.1	Počet podporených podnikov	počet	0	3	
Indikatívny harmonogram výziev	11/2017-06/2022					

Pozn.: Pre PRV ako aj pre IROP platí, že maximálna veľkosť oprávnených výdavkov - výška NFP na 1 projekt (okrem aktivít zameraných na chod MAS a animácie) je 100 000 EUR z celkových oprávnených výdavkov na projekt.

³ v prípade identického textu postačuje odvolávka na text PRV/IROP

Tabuľka č. 4.B Rozvoj základnej infraštruktúry v oblastiach: sociálne služby a komunitné služby

Názov opatrenia	Rozvoj základnej infraštruktúry v oblastiach: - sociálne služby a komunitné služby
Priradenie kódu opatrenia (platí v prípade opatrení z PRV, priradí sa kód opatrenia/podopatrenia v zmysle nariadenia (EÚ) č. 808/2014)	
Priradenie k fokusovej oblasti PRV / špecifickému cieľu IROP	5.1.2 Zlepšenie udržateľných vzťahov medzi vidieckymi rozvojovými centrami a ich zázemím vo verejných službách a vo verejných infraštruktúrach
Ciele opatrenia	<p>Cieľom tejto aktivity je prispieť k zlepšeniu sociálnych a komunitných služieb na území, dobudovanie alebo rekonštrukcia sociálnych a komunitných zariadení.</p> <p>Analýza územia poukazuje na chýbajúce sociálne služby a sociálne zariadenia, prípadne na potrebu obnovy rekonštrukcie takýchto zariadení. Sociálne služby sa poskytujú len v malom rozsahu a na veľmi nízkej úrovni. Cieľom tohto opatrenia je zlepšenie sociálnych a komunitných služieb na území a dobudovanie alebo rekonštrukcia sociálnych a komunitných zariadení. Dôraz sa kladie aj na prehĺbenie dopravného prepojenia medzi vidiekom a mestom, čo má umožniť jednoduchší, rýchlejší a komfortnejší presun obyvateľstva za prácou a inými bodmi záujmu. V neposlednom rade je toto opatrenie zamerané na zvýšenie služieb poskytovaných v školských a predškolských zariadeniach.</p>
Zdôvodnenie výberu	<p>Prioritná os 5: Miestny rozvoj vedený komunitou prispieva k tematickému cieľu č. 9 Podpora sociálneho začlenenia, boj proti chudobe a akejkolvek diskriminácie. Podpora je orientovaná do vytvárania predpokladov pre riešenie vzťahov medzi mestom a vidiekom v oblasti podpory verejnej infraštruktúry a verejných služieb. Ide o prepojenia medzi mestským a vidieckym prostredím, ktoré vyplývajú z prepravy tovaru, presunov do a z práce, vzdelávacích služieb, zdravotných služieb, vodného a odpadového hospodárstva,</p>

	hospodárskych transakcií, prístupu k prírodným zdrojom, ako aj z kultúry a rekreačných činností.																													
Rozsah a oprávnené činnosti	<ul style="list-style-type: none"> ○ zriaďovanie nových alebo rekonštrukcia a modernizácia existujúcich zariadení pre poskytovanie komunitných sociálnych služieb vrátane materiálno-technického vybavenia, ○ zvyšovanie kvality a kapacity komunitných sociálnych služieb, ○ rozvoj terénnych a ambulantných sociálnych služieb, ○ infraštruktúra komunitných centier. 																													
Oprávnení prijímatelia	<ul style="list-style-type: none"> - občianske združenia, - neziskové organizácie, - cirkevné organizácie, - združenie miest a obcí. 																													
Intenzita pomoci ⁴	85 % zo zdrojov EÚ a SR 15 % vlastné zdroje/spolufinancovanie konečným prijímateľom																													
Oprávnené výdavky ⁵	<ul style="list-style-type: none"> - zriaďovanie nových alebo rekonštrukcia a modernizácia existujúcich zariadení pre poskytovanie komunitných sociálnych služieb vrátane materiálno-technického vybavenia, - zvyšovanie kvality a kapacity komunitných sociálnych služieb, - rozvoj terénnych a ambulantných sociálnych služieb, - infraštruktúra komunitných centier. 																													
Výška príspevku (minimálna a maximálna)	Minimálna výška príspevku: 5 000 EUR Maximálna výška príspevku: 50 000 EUR																													
Finančný plán	<table border="1" style="width: 100%; border-collapse: collapse; text-align: center;"> <thead> <tr> <th style="width: 15%;">Región</th> <th style="width: 15%;">Spolu</th> <th style="width: 15%;">EÚ</th> <th style="width: 15%;">SR</th> <th style="width: 15%;">VZ</th> <th style="width: 15%;">iné</th> </tr> </thead> <tbody> <tr> <td>MR</td> <td>67 435,29</td> <td>57 320,00</td> <td>0,00</td> <td>10 115,29</td> <td>-</td> </tr> <tr> <td>VR</td> <td>-</td> <td>-</td> <td>-</td> <td>-</td> <td>-</td> </tr> <tr> <td>Spolu</td> <td>67 435,29</td> <td>57 320,00</td> <td>0,00</td> <td>10 115,29</td> <td>-</td> </tr> </tbody> </table>						Región	Spolu	EÚ	SR	VZ	iné	MR	67 435,29	57 320,00	0,00	10 115,29	-	VR	-	-	-	-	-	Spolu	67 435,29	57 320,00	0,00	10 115,29	-
Región	Spolu	EÚ	SR	VZ	iné																									
MR	67 435,29	57 320,00	0,00	10 115,29	-																									
VR	-	-	-	-	-																									
Spolu	67 435,29	57 320,00	0,00	10 115,29	-																									
Princípy pre stanovenie výberových a hodnotiacich kritérií / Hlavné zásady výberu operácií ⁶	<p><u>Výberové kritériá pre výber projektov:</u> Hlavné zásady výberu operácií definované v IROP pre špecifický cieľ 5.1.1.,</p> <p><u>Hodnotiace kritériá:</u></p> <p>Vylučujúce kritériá: Všeobecné podmienky oprávnenosti pre projektové opatrenia (PRV SR 2014-2020),</p>																													

⁴ Intenzita pomoci je percentuálny pomer medzi financovaním zo strany žiadateľa a príspevkom v fondov a rozpočtu.

⁵ v prípade identického textu postačuje odvolávka na text PRV/IROP

⁶ v prípade identického textu postačuje odvolávka na text PRV/IROP

	<u>Bodovacie kritériá:</u> Vid'. Príloha č. 3: Výberové a hodnotiace (bodovacie) kritériá pre výber projektov predkladanej stratégie CLLD k Projektovému zámeru.					
Povinné prílohy stanovené MAS	Žiadne					
Merateľné ukazovatele projektu	Kód/ID	Názov/Ukazovateľ	Merná jednotka	Počiatočná hodnota	Celková cieľová hodnota	
	5.1.2	Počet nových služieb a prvkov verejnej infraštruktúry	počet	0	1	
	5.1.2	Počet novovytvorených pracovných miest	počet	0	1	
Indikatívny harmonogram výziev	11/2017-06/2022					

Pozn.: Pre PRV ako aj pre IROP platí, že maximálna veľkosť oprávnených výdavkov - výška NFP na 1 projekt (okrem aktivít zameraných na chod MAS a animácie) je 100 000 EUR z celkových oprávnených výdavkov na projekt.

Tabuľka č. 4.C Rozvoj základnej infraštruktúry v oblastiach: dopravné prepojenie a dostupnosť sídiel

Názov opatrenia	Rozvoj základnej infraštruktúry v oblastiach: - dopravné prepojenie a dostupnosť sídiel
Priradenie kódu opatrenia (platí v prípade opatrení z PRV, priradí sa kód opatrenia/podopatrenia v zmysle nariadenia (EÚ) č. 808/2014)	
Priradenie k fokusovej oblasti PRV /	5.1.2 Zlepšenie udržateľných vzťahov medzi vidieckymi rozvojovými centrami a ich zázemím vo verejných službách a vo verejných

špecifickému cieľu IROP	infraštruktúrach
Ciele opatrenia	<p>Cieľom tejto aktivity je prispieť k zlepšeniu dopravnej prepojenosti, dostupnosti pracovísk, verejných a iných služieb.</p> <p>Audit dopravnej infraštruktúry a kvality obecných komunikácií a chodníkov odhalil nevyhovujúci stav cestnej siete, chodníkov, lávok a mostov v mikroregióne. Zlý stav a absencia chodníkov v niektorých obciach znižujú bezpečnosť chodcov, ktorí namiesto chodníkov využívajú cestné komunikácie.</p>
Zdôvodnenie výberu	<p>Prioritná os 5: Miestny rozvoj vedený komunitou prispieva k tematickému cieľu č. 9 Podpora sociálneho začlenenia, boj proti chudobe a akejkolvek diskriminácie. Podpora je orientovaná do vytvárania predpokladov pre riešenie vzťahov medzi mestom a vidiekom v oblasti podpory verejnej infraštruktúry a verejných služieb. Ide o prepojenia medzi mestským a vidieckym prostredím, ktoré vyplývajú z prepravy tovaru, presunov do a z práce, vzdelávacích služieb, zdravotných služieb, vodného a odpadového hospodárstva, hospodárskych transakcií, prístupu k prírodným zdrojom, ako aj z kultúry a rekreačných činností.</p>
Rozsah a oprávnené činnosti	<ul style="list-style-type: none"> ○ výstavba, modernizácia, rekonštrukcia zastávok, staníc, parkovísk na linkách prepájajúcich obec s mestom, ○ budovanie prvkov a podpora opatrení na zvyšovanie bezpečnosti dopravy v mestách, ○ nákup vozidiel pre účely zabezpečenia spoločnej dopravy osôb vrátane vozidiel prispôbených osobám s obmedzenou možnosťou pohybu a orientácie, ○ zriaďovanie, obnova a výstavba cyklistických trás zabezpečujúcich dopravu osôb do zamestnania alebo k verejným službám (napr. trasy vedúce k vlakovým, autobusovým zastávkam a staniciam v obciach a mestách) vrátane investícií do doplnkovej cyklistickej infraštruktúry vrátane odpočívadiel, chránených parkovísk pre bicykle, nabíjajúcich staníc pre elektrobicykle a pod.
Oprávnení prijímatelia	Mestá a obce z územia MAS
Intenzita pomoci ⁷	<p>95 % zo zdrojov EÚ a ŠR</p> <p>5 % vlastné zdroje/spolufinancovanie prijímateľom</p>
Oprávnené výdavky ⁸	<ul style="list-style-type: none"> – výstavba, modernizácia, rekonštrukcia zastávok, staníc, parkovísk, parkovísk, na linkách prepájajúcich obec s mestom – budovanie prvkov a podpora opatrení na zvyšovanie bezpečnosti

⁷ Intenzita pomoci je percentuálny pomer medzi financovaním zo strany žiadateľa a príspevkom v fondov a rozpočtu.

⁸ v prípade identického textu postačuje odvolávka na text PRV/IROP

	<p>dopravy v mestách</p> <ul style="list-style-type: none"> – nákup vozidiel pre účely zabezpečenia spoločnej dopravy osôb vrátane vozidiel prispôbených osobám s obmedzenou možnosťou pohybu a orientácie – zriaďovanie, obnova a výstavba cyklistických trás zabezpečujúcich dopravu osôb do zamestnania alebo k verejným službám (napr. trasy vedúce k vlakovým, autobusovým zastávkam a staniciam v obciach a mestách) vrátane investícií do doplnkovej cyklistickej infraštruktúry vrátane odpočívadiel, chránených parkovísk pre bicykle, nabíjajúcich staníc pre elektrobicykle a pod. 																								
Výška príspevku (minimálna a maximálna)	<p>Minimálna výška príspevku: 5 000 EUR</p> <p>Maximálna výška príspevku: 100 000 EUR</p>																								
Finančný plán	<table border="1"> <thead> <tr> <th>Región</th> <th>Spolu</th> <th>EU</th> <th>SR</th> <th>VZ</th> <th>iné</th> </tr> </thead> <tbody> <tr> <td>MR</td> <td>75 421,05</td> <td>71 650,00</td> <td>0,00</td> <td>3 771,05</td> <td>-</td> </tr> <tr> <td>VR</td> <td>-</td> <td>-</td> <td>-</td> <td>-</td> <td>-</td> </tr> <tr> <td>Spolu</td> <td>75 421,05</td> <td>71 650,00</td> <td>0,00</td> <td>3 771,05</td> <td>-</td> </tr> </tbody> </table>	Región	Spolu	EU	SR	VZ	iné	MR	75 421,05	71 650,00	0,00	3 771,05	-	VR	-	-	-	-	-	Spolu	75 421,05	71 650,00	0,00	3 771,05	-
Región	Spolu	EU	SR	VZ	iné																				
MR	75 421,05	71 650,00	0,00	3 771,05	-																				
VR	-	-	-	-	-																				
Spolu	75 421,05	71 650,00	0,00	3 771,05	-																				
Princípy pre stanovenie výberových a hodnotiacich kritérií / Hlavné zásady výberu operácií ⁹	<p><u>Výberové kritériá pre výber projektov:</u> Hlavné zásady výberu operácií definované v IROP pre špecifický cieľ 5.1.1.,</p> <p><u>Hodnotiace kritériá:</u></p> <p>Vylučujúce kritériá: Všeobecné podmienky oprávnenosti pre projektové opatrenia (PRV SR 2014-2020),</p> <p><u>Bodovacie kritériá:</u></p> <p>Vid'. Príloha č. 3: Výberové a hodnotiace (bodovacie) kritériá pre výber projektov predkladanej stratégie CLLD k Projektovému zámeru.</p>																								
Povinné prílohy stanovené MAS	Žiadne																								
Merateľné ukazovatele projektu	<table border="1"> <thead> <tr> <th>Kód/ID</th> <th>Názov/Ukazovateľ</th> <th>Merná jednotka</th> <th>Počiatková hodnota</th> <th>Celková cieľová hodnota</th> </tr> </thead> <tbody> <tr> <td></td> <td></td> <td></td> <td></td> <td></td> </tr> </tbody> </table>	Kód/ID	Názov/Ukazovateľ	Merná jednotka	Počiatková hodnota	Celková cieľová hodnota																			
Kód/ID	Názov/Ukazovateľ	Merná jednotka	Počiatková hodnota	Celková cieľová hodnota																					

⁹ v prípade identického textu postačuje odvolávka na text PRV/IROP

	5.1.2	Počet nových služieb a prvkov verejnej infraštruktúry	počet	0	4
Indikatívny harmonogram výziev	11/2017-06/2022				

Pozn.: Pre PRV ako aj pre IROP platí, že maximálna veľkosť oprávnených výdavkov - výška NFP na 1 projekt (okrem aktivít zameraných na chod MAS a animácie) je 100 000 EUR z celkových oprávnených výdavkov na projekt.

Tabuľka č. 4.D Rozvoj základnej infraštruktúry v oblastiach: sociálne služby a komunitné služby

Názov opatrenia	Rozvoj základnej infraštruktúry v oblastiach: - sociálne služby a komunitné služby
Priradenie kódu opatrenia (platí v prípade opatrení z PRV, priradí sa kód opatrenia/podopatrenia v zmysle nariadenia (EÚ) č. 808/2014)	
Priradenie k fokusovej oblasti PRV / špecifickému cieľu IROP	5.1.2 Zlepšenie udržateľných vzťahov medzi vidieckymi rozvojovými centrami a ich zázemím vo verejných službách a vo verejných infraštruktúrach
Ciele opatrenia	Cieľom tejto aktivity je prispieť k zlepšeniu sociálnych a komunitných služieb na území, dobudovanie alebo rekonštrukcia sociálnych a komunitných zariadení. Audit zdrojov územia zistil nedostatky v občianskej vybavenosti znižujú atraktivitu obcí a nevytvárajú vhodné podmienky pre zotrvanie mladých ľudí a rodín v mikroregióne. Cieľom je aj skvalitniť oblasť sociálnych a komunitných služieb v rámci územia združenia.
Zdôvodnenie výberu	Prioritná os 5: Miestny rozvoj vedený komunitou prispieva k tematickému cieľu č. 9 Podpora sociálneho začlenenia, boj proti chudobe a akejkolvek diskriminácie. Podpora je orientovaná do vytvárania predpokladov pre riešenie vzťahov medzi mestom a vidiekom v oblasti podpory verejnej infraštruktúry a verejných služieb. Ide

	o prepojenia medzi mestským a vidieckym prostredím, ktoré vyplývajú z prepravy tovaru, presunov do a z práce, vzdelávacích služieb, zdravotných služieb, vodného a odpadového hospodárstva, hospodárskych transakcií, prístupu k prírodným zdrojom, ako aj z kultúry a rekreačných činností.																								
Rozsah a oprávnené činnosti	<ul style="list-style-type: none"> ○ zriaďovanie nových alebo rekonštrukcia a modernizácia existujúcich zariadení pre poskytovanie komunitných sociálnych služieb vrátane materiálno-technického vybavenia, ○ zvyšovanie kvality a kapacity komunitných sociálnych služieb, ○ rozvoj terénnych a ambulantných sociálnych služieb, ○ infraštruktúra komunitných centier. 																								
Oprávnení prijímatelia	Mestá a obce z územia MAS																								
Intenzita pomoci ¹⁰	95 % zo zdrojov EÚ a SR 5 % vlastné zdroje/spolufinancovanie prijímateľom																								
Oprávnené výdavky ¹¹	<ul style="list-style-type: none"> – zriaďovanie nových alebo rekonštrukcia a modernizácia existujúcich zariadení pre poskytovanie komunitných sociálnych služieb vrátane materiálno-technického vybavenia – zvyšovanie kvality a kapacity komunitných sociálnych služieb – rozvoj terénnych a ambulantných sociálnych služieb – infraštruktúra komunitných centier 																								
Výška príspevku (minimálna a maximálna)	Minimálna výška príspevku: 5 000 EUR Maximálna výška príspevku: 100 000 EUR																								
Finančný plán	<table border="1"> <thead> <tr> <th>Región</th> <th>Spolu</th> <th>EÚ</th> <th>SR</th> <th>VZ</th> <th>iné</th> </tr> </thead> <tbody> <tr> <td>MR</td> <td>30 168,42</td> <td>28 660,00</td> <td>0,00</td> <td>1 508,42</td> <td>-</td> </tr> <tr> <td>VR</td> <td>-</td> <td>-</td> <td>-</td> <td>-</td> <td>-</td> </tr> <tr> <td>Spolu</td> <td>30 168,42</td> <td>28 660,00</td> <td>0,00</td> <td>1 508,42</td> <td>-</td> </tr> </tbody> </table>	Región	Spolu	EÚ	SR	VZ	iné	MR	30 168,42	28 660,00	0,00	1 508,42	-	VR	-	-	-	-	-	Spolu	30 168,42	28 660,00	0,00	1 508,42	-
Región	Spolu	EÚ	SR	VZ	iné																				
MR	30 168,42	28 660,00	0,00	1 508,42	-																				
VR	-	-	-	-	-																				
Spolu	30 168,42	28 660,00	0,00	1 508,42	-																				
Princípy pre stanovenie výberových a hodnotiacich kritérií / Hlavné zásady výberu operácií ¹²	<p><u>Výberové kritériá pre výber projektov:</u> Hlavné zásady výberu operácií definované v IROP pre špecifický cieľ 5.1.1.,</p> <p><u>Hodnotiace kritériá:</u></p> <p>Vylučujúce kritériá: Všeobecné podmienky oprávnenosti pre projektové opatrenia (PRV SR 2014-2020),</p>																								

¹⁰ Intenzita pomoci je percentuálny pomer medzi financovaním zo strany žiadateľa a príspevkom v fondov a rozpočtu.

¹¹ v prípade identického textu postačuje odvolávka na text PRV/IROP

¹² v prípade identického textu postačuje odvolávka na text PRV/IROP

	<u>Bodovacie kritériá:</u> Vid'. Príloha č. 3: Výberové a hodnotiace (bodovacie) kritériá pre výber projektov predkladanej stratégie CLLD k Projektovému zámeru.										
Povinné prílohy stanovené MAS	Žiadne										
Merateľné ukazovatele projektu	<table border="1"> <thead> <tr> <th>Kód/ID</th> <th>Názov/Ukazovateľ</th> <th>Merná jednotka</th> <th>Počiatočná hodnota</th> <th>Celková cieľová hodnota</th> </tr> </thead> <tbody> <tr> <td>5.1.2</td> <td>Počet nových služieb a prvkov verejnej infraštruktúry</td> <td>počet</td> <td>0</td> <td>1</td> </tr> </tbody> </table>	Kód/ID	Názov/Ukazovateľ	Merná jednotka	Počiatočná hodnota	Celková cieľová hodnota	5.1.2	Počet nových služieb a prvkov verejnej infraštruktúry	počet	0	1
Kód/ID	Názov/Ukazovateľ	Merná jednotka	Počiatočná hodnota	Celková cieľová hodnota							
5.1.2	Počet nových služieb a prvkov verejnej infraštruktúry	počet	0	1							
Indikatívny harmonogram výziev	11/2017-06/2022										

Pozn.: Pre PRV ako aj pre IROP platí, že maximálna veľkosť oprávnených výdavkov - výška NFP na 1 projekt (okrem aktivít zameraných na chod MAS a animácie) je 100 000 EUR z celkových oprávnených výdavkov na projekt.

Tabuľka č. 4.E Rozvoj základnej infraštruktúry v oblastiach: infraštruktúra vzdelávania

Názov opatrenia	Rozvoj základnej infraštruktúry v oblastiach: - infraštruktúra vzdelávania
Priradenie kódu opatrenia (platí v prípade opatrení z PRV, priradí sa kód opatrenia/podopatrenia v zmysle nariadenia (EÚ) č. 808/2014)	
Priradenie k fokusovej oblasti PRV / špecifickému cieľu IROP	5.1.2 Zlepšenie udržateľných vzťahov medzi vidieckymi rozvojovými centrami a ich zázemím vo verejných službách a vo verejných infraštruktúrach
Ciele opatrenia	Cieľom tejto aktivity je prispieť k zlepšeniu a ku kvalite infraštruktúry vzdelávania, a tak zvýšiť atraktivitu obcí a vytvoriť príťažlivé prostredie pre život mladých ľudí. Audit zdrojov územia zistil nedostatky v oblasti školských

	a predškolských zariadení. Cieľom je aj skvalitniť infraštruktúru vzdelávania v rámci územia.																								
Zdôvodnenie výberu	Prioritná os 5: Miestny rozvoj vedený komunitou prispieva k tematickému cieľu č. 9 Podpora sociálneho začlenenia, boj proti chudobe a akejkoľvek diskriminácie. Podpora je orientovaná do vytvárania predpokladov pre riešenie vzťahov medzi mestom a vidiekom v oblasti podpory verejnej infraštruktúry a verejných služieb. Ide o prepojenia medzi mestským a vidieckym prostredím, ktoré vyplývajú z prepravy tovaru, presunov do a z práce, vzdelávacích služieb, zdravotných služieb, vodného a odpadového hospodárstva, hospodárskych transakcií, prístupu k prírodným zdrojom, ako aj z kultúry a rekreačných činností.																								
Rozsah a oprávnené činnosti	<ul style="list-style-type: none"> ○ vybudovanie, modernizácia odborných učební, laboratórií, jazykových učební ZŠ, ○ skvalitnenie a rozšírenie kapacít predškolských zariadení. 																								
Oprávnení prijímatelia	Mestá a obce z územia MAS																								
Intenzita pomoci ¹³	95 % zo zdrojov EÚ a SR 5 % vlastné zdroje/spolu financovanie prijímateľom																								
Oprávnené výdavky ¹⁴	<ul style="list-style-type: none"> – zriaďovanie nových alebo rekonštrukcia a modernizácia existujúcich zariadení pre poskytovanie komunitných sociálnych služieb vrátane materiálno-technického vybavenia – zvyšovanie kvality a kapacity komunitných sociálnych služieb – rozvoj terénnych a ambulantných sociálnych služieb – infraštruktúra komunitných centier 																								
Výška príspevku (minimálna a maximálna)	Minimálna výška príspevku: 5 000 EUR Maximálna výška príspevku: 100 000 EUR																								
Finančný plán	<table border="1"> <thead> <tr> <th>Región</th> <th>Spolu</th> <th>EU</th> <th>SR</th> <th>VZ</th> <th>iné</th> </tr> </thead> <tbody> <tr> <td>MR</td> <td>43 804,55</td> <td>41 614,32</td> <td>0,00</td> <td>2 190,23</td> <td>-</td> </tr> <tr> <td>VR</td> <td>-</td> <td>-</td> <td>-</td> <td>-</td> <td>-</td> </tr> <tr> <td>Spolu</td> <td>43 804,55</td> <td>41 614,32</td> <td>0,00</td> <td>2 190,23</td> <td>-</td> </tr> </tbody> </table>	Región	Spolu	EU	SR	VZ	iné	MR	43 804,55	41 614,32	0,00	2 190,23	-	VR	-	-	-	-	-	Spolu	43 804,55	41 614,32	0,00	2 190,23	-
Región	Spolu	EU	SR	VZ	iné																				
MR	43 804,55	41 614,32	0,00	2 190,23	-																				
VR	-	-	-	-	-																				
Spolu	43 804,55	41 614,32	0,00	2 190,23	-																				
Princípy pre stanovenie	<u>Výberové kritériá pre výber projektov</u> : Hlavné zásady výberu operácií																								

¹³ Intenzita pomoci je percentuálny pomer medzi financovaním zo strany žiadateľa a príspevkom v fondov a rozpočtu.

¹⁴ v prípade identického textu postačuje odvolávka na text PRV/IROP

výberových a hodnotiacich kritérií / Hlavné zásady výberu operácií ¹⁵	definované v IROP pre špecifický cieľ 5.1.1., <u>Hodnotiace kritériá:</u> Vylučujúce kritériá: Všeobecné podmienky oprávnenosti pre projektové opatrenia (PRV SR 2014-2020), <u>Bodovacie kritériá:</u> Vid'. Príloha č. 3: Výberové a hodnotiace (bodovacie) kritériá pre výber projektov predkladanej stratégie CLLD k Projektovému zámeru.										
Povinné prílohy stanovené MAS	Žiadna										
Merateľné ukazovatele projektu	<table border="1"> <thead> <tr> <th>Kód/ID</th> <th>Názov/Ukazovateľ</th> <th>Merná jednotka</th> <th>Počiatočná hodnota</th> <th>Celková cieľová hodnota</th> </tr> </thead> <tbody> <tr> <td>5.1.2</td> <td>Počet nových služieb a prvkov verejnej infraštruktúry</td> <td>počet</td> <td>0</td> <td>1</td> </tr> </tbody> </table>	Kód/ID	Názov/Ukazovateľ	Merná jednotka	Počiatočná hodnota	Celková cieľová hodnota	5.1.2	Počet nových služieb a prvkov verejnej infraštruktúry	počet	0	1
Kód/ID	Názov/Ukazovateľ	Merná jednotka	Počiatočná hodnota	Celková cieľová hodnota							
5.1.2	Počet nových služieb a prvkov verejnej infraštruktúry	počet	0	1							
Indikatívny harmonogram výziev	11/2017-06/2022										

Pozn.: Pre PRV ako aj pre IROP platí, že maximálna veľkosť oprávnených výdavkov výška NFP na 1 projekt (okrem aktivít zameraných na chod MAS a animácie) je 100 000 EUR z celkových oprávnených výdavkov na projekt.

Tabuľka č. 4.F Investície do hmotného majetku

Názov opatrenia	M04 - Investície do hmotného majetku
Priradenie kódu opatrenia (platí v prípade opatrení z PRV, priradí sa kód opatrenia/podopatrenia v zmysle nariadenia (EÚ) č. 808/2014)	4.1: Investície do hmotného majetku, ktoré zlepšujú celkovú výkonnosť poľnohospodárskeho podniku
Priradenie k fokusovej	3A Zvýšenie konkurencie schopnosti prvovýrobcov prostredníctvom ich

¹⁵ v prípade identického textu postačuje odvolávka na text PRV/IROP

<p>oblasti PRV / špecifickému cieľu IROP</p>	<p>lepšej integrácie do poľnohospodársko-potravinového reťazca pomocou systémov kvality, pridávanie hodnoty poľnohospodárskym produktom, propagácie na miestnych trhoch a v krátkych dodávateľských reťazcoch, skupín a organizácií výrobcov a medziodvetvových organizácií.</p>
<p>Ciele opatrenia</p>	<p>Hlavným cieľom opatrenia je podpora poľnohospodárskych podnikov, vrátane podnikov, ktoré prevádzkujú mladí alebo malí farmári, investícií týkajúcich sa odbytu a spracovania poľnohospodárskej produkcie. Opatrenie má prispieť k zvýšeniu konkurencieschopnosti spracovateľského a potravinárskeho priemyslu a účelovo intenzívnej avšak environmentálne prijateľnej poľnohospodárskej výroby.</p>
<p>Zdôvodnenie výberu</p>	<p>Prostredníctvom tohto podopatrenia sa poskytne investičná podpora pre poľnohospodárske podniky v regióne, ktoré majú momentálne obmedzené zdroje financovania svojich podnikateľských zámerov. Investíciou do hmotného majetku sa dosiahne zvýšenie celkovej výkonnosti a udržateľnosti poľnohospodárskych podnikov v oblastiach: špeciálnej rastlinnej výroby, živočíšnej výroby, zlepšenia využívania závlah, zavádzania inovatívnych technológií v súvislosti s aplikáciou organických a priemyselných hnojív, zlepšenia odbytu, založenia porastov rýchlo rastúcich drevín a iných trvalých energetických plodín, skladovacích kapacít a pozberovej úpravy, zníženia záťaže na životné prostredie vrátane technológií na znižovanie emisií skleníkových plynov.</p>
<p>Rozsah a oprávnené činnosti</p>	<p>1. Špeciálna rastlinná výroba:</p> <ul style="list-style-type: none"> • Investície do výstavby, rekonštrukcie a modernizácie objektov špeciálnej rastlinnej výroby vrátane prípravy staveniska • Investície do obstarania technického a technologického vybavenia špeciálnej rastlinnej výroby vrátane strojov a náradia slúžiacich na pestovanie, aplikáciu prípravkov na ochranu rastlín, priemyselných a hospodárskych hnojív, zber a pozberovú úpravu • investície do objektov na využívanie geotermálnej energie na vykurovanie skleníkov a fóliovníkov a na vlastnú spotrebu v podniku vrátane súvisiacich investičných činnosti <p>2. Živočíšna výroba:</p> <ul style="list-style-type: none"> • Investície do výstavby, rekonštrukcie a modernizácie objektov

živočišnej výroby vrátane prípravy staveniska

- Investície do obstarania technického a technologického vybavenia živočišnej výroby vrátane strojov a náradia slúžiacich aj na zber objemových krmív, uskladnenie a manipuláciu s krmivami a stelivami
- Investície do zavádzania technológií na výrobu energie energetickou transformáciou biomasy vyprodukovanej v rámci živočišnej výroby s doplnkovou funkciou biomasy vyprodukovanej na ostatnej poľnohospodárskej pôde (nevyužitej ornej i TTP) a odpadových druhov biomasy z poľnohospodárstva, vlastnej výroby potravinárskych výrobkov a lesného hospodárstva.

3. Zlepšenie využívania závlah:

- Stavebné investície na výstavbu, rekonštrukciu alebo modernizáciu závlahových systémov vrátane infraštruktúry s cieľom zvýšenia produkcie alebo jej kvality;
- Investície do obstarania a modernizácie techniky a technológie závlahových systémov s cieľom zvýšenia produkcie alebo jej kvality.

4. Zavádzanie inovatívnych technológií v súvislosti s variabilnou aplikáciou organických a priemyselných hnojív a ostatných substrátov s cieľom lepšenia kvalitatívnych vlastností a úrodnosti pôdy a ochrany pred jej degradáciou

- Investície do obstarania inovatívnej techniky, technológie a strojov s variabilnou aplikáciou organických a priemyselných hnojív a ostatných substrátov do pôdy.

5. Zlepšenie odbytu

- Investície do výstavby, rekonštrukcie a modernizácie objektov a do jeho vnútorného vybavenia: na priamy predaj výhradne vlastných výrobkov v rámci areálu daného podniku

6. Založenie porastov rýchlo rastúcich drevín a iných trvalých energetických plodín

	<ul style="list-style-type: none"> • Náklady na založenie porastov rýchlo rastúcich drevín a iných trvalých energetických plodín na poľnohospodárskej pôde. <p>7. Reštrukturalizácia alebo diverzifikácia výroby v podniku</p> <ul style="list-style-type: none"> • Investície realizované len v súvislosti s vypracovaným plánom reštrukturalizácie výroby v podniku resp. s plánom diverzifikácie výroby v podniku zameranými na zvýšenie produktivity podniku, zvýšenie zamestnanosti podniku alebo na diverzifikáciu poľnohospodárskej výroby s cieľom výroby produktov s vyššou pridanou hodnotou. V rámci uvedeného nebudú podporované investície do špeciálnych strojov a náradia s výnimkou pokiaľ má investícia priamy súvis s reštrukturalizáciou podniku resp. diverzifikáciou výroby. <p>8. Skladovacie kapacity a pozberová úprava</p> <ul style="list-style-type: none"> • Investície do výstavby, rekonštrukcie a modernizácie skladovacích kapacít a pozberovej úpravy vrátane sušiarň s energetickým využitím biomasy na výrobu tepla s max. tepelným výkonom do 2 MWt, <p>9. Zníženie záťaže na životné prostredie vrátane technológií na znižovanie emisií skleníkových plynov</p> <ul style="list-style-type: none"> • Investície do nových technológií na znižovanie emisií skleníkových plynov v ustajnení hospodárskych zvierat; • Investície do objektov a technológií na bezpečné uskladnenie a nakladanie s hospodárskymi hnojivami a inými vedľajšími produktmi vlastnej živočíšnej výroby (výstavba hnojísk, uskladňovacích nádrží alebo žump); • Investície do uskladnenia hnojív a chemických prípravkov v rastlinnej výrobe a do objektov, technológií a zariadení na bezpečné uskladnenie senáže a siláže.
Oprávnení prijímatelia	Prijímateľom pomoci sú fyzické a právnické osoby podnikajúce v poľnohospodárskej prvovýrobe.

Intenzita pomoci ¹⁶	50 % zo zdrojov EU a SR 50 % vlastné zdroje/spolufinancovanie konečným prijímateľom																								
Oprávnené výdavky ¹⁷	<ol style="list-style-type: none"> 1. investície do dlhodobého hmotného majetku vrátane lízingu a investícií na zlepšenie kvalitatívnych vlastností nehnuteľného dlhodobého hmotného majetku spojené s opisom činností 2. investície do dlhodobého nehmotného majetku (nadobudnutie alebo vývoj počítačového softvéru a nadobudnutie patentových práv, licencií, autorských práv a ochranných známk); 3. investície do dlhodobého hmotného majetku nakúpeného z druhej ruky vrátane jeho lízingu, ale len v prípade, že žiadateľom o NFP je mladý farmár z Opatrenia 6.1 a v čase podania žiadosti vek majetku neprevyší 3 roky; 4. súvisiace všeobecné náklady definované v kapitole 8.1.3 (v zmysle č. 45 nariadenia 1305/2013.). 																								
Výška príspevku (minimálna a maximálna)	Minimálna výška príspevku: 10 000 EUR Maximálna výška príspevku: 100 000 EUR																								
Finančný plán	<table border="1"> <thead> <tr> <th>Región</th> <th>Spolu</th> <th>EÚ</th> <th>ŠR</th> <th>VZ</th> <th>iné</th> </tr> </thead> <tbody> <tr> <td>MR</td> <td>126 214,24</td> <td>47 330,34</td> <td>15 776,78</td> <td>63 107,12</td> <td>-</td> </tr> <tr> <td>VR</td> <td>-</td> <td>-</td> <td>-</td> <td>-</td> <td>-</td> </tr> <tr> <td>Spolu</td> <td>126 214,24</td> <td>47 330,34</td> <td>15 776,78</td> <td>63 107,12</td> <td>-</td> </tr> </tbody> </table>	Región	Spolu	EÚ	ŠR	VZ	iné	MR	126 214,24	47 330,34	15 776,78	63 107,12	-	VR	-	-	-	-	-	Spolu	126 214,24	47 330,34	15 776,78	63 107,12	-
Región	Spolu	EÚ	ŠR	VZ	iné																				
MR	126 214,24	47 330,34	15 776,78	63 107,12	-																				
VR	-	-	-	-	-																				
Spolu	126 214,24	47 330,34	15 776,78	63 107,12	-																				
Princípy pre stanovenie výberových a hodnotiacich kritérií / Hlavné zásady výberu operácií ¹⁸	<p><u>Výberové kritériá pre výber projektov:</u> Zásady vzhľadom na určenie výberových kritérií podľa PRV SR 2014-2020 vzťahujúce sa na príslušné opatrenie/ podopatrenie,</p> <p><u>Hodnotiace kritériá:</u> Vylučujúce kritériá: Všeobecné podmienky oprávnenosti pre projektové opatrenia (PRV SR 2014-2020).</p> <p><u>Bodovacie kritériá:</u></p>																								

¹⁶ Intenzita pomoci je percentuálny pomer medzi financovaním zo strany žiadateľa a príspevkom v fondov a rozpočtu.

¹⁷ v prípade identického textu postačuje odvolávka na text PRV/IROP

¹⁸ v prípade identického textu postačuje odvolávka na text PRV/IROP

	Vid'. Príloha č. 3: Výberové a hodnotiace (bodovacie) kritériá pre výber projektov predkladanej stratégie CLLD k Projektovému zámeru.															
Povinné prílohy stanovené MAS	Ziadne															
Merateľné ukazovatele projektu	<table border="1"> <thead> <tr> <th>Kód/ID</th> <th>Názov/Ukazovateľ</th> <th>Merná jednotka</th> <th>Počiatočná hodnota</th> <th>Celková cieľová hodnota</th> </tr> </thead> <tbody> <tr> <td>4.1</td> <td>Počet podporených projektov</td> <td>počet</td> <td>0</td> <td>2</td> </tr> <tr> <td>4.1</td> <td>Počet vytvorených pracovných miest</td> <td>počet</td> <td>0</td> <td>1</td> </tr> </tbody> </table>	Kód/ID	Názov/Ukazovateľ	Merná jednotka	Počiatočná hodnota	Celková cieľová hodnota	4.1	Počet podporených projektov	počet	0	2	4.1	Počet vytvorených pracovných miest	počet	0	1
Kód/ID	Názov/Ukazovateľ	Merná jednotka	Počiatočná hodnota	Celková cieľová hodnota												
4.1	Počet podporených projektov	počet	0	2												
4.1	Počet vytvorených pracovných miest	počet	0	1												
Indikatívny harmonogram výziev	11/2017-06/2022															

Pozn.: Pre PRV ako aj pre IROP platí, že maximálna veľkosť oprávnených výdavkov-výška NFP na 1 projekt (okrem aktivít zameraných na chod MAS a animácie) je 100 000 EUR z celkových oprávnených výdavkov na projekt.

Tabuľka č. 4.G Prenos vedomostí a zručností

Názov opatrenia	M01- Prenos vedomostí a zručností
Priradenie kódu opatrenia (platí v prípade opatrení z PRV, priradí sa kód opatrenia/podopatrenia v zmysle nariadenia (EÚ) č. 808/2014)	1.2 Podpora na demonštračné činnosti a informačné akcie
Priradenie k fokusovej oblasti PRV / špecifickému cieľu IROP	3A Zvýšenie konkurencie schopnosti prvovýrobcov prostredníctvom ich lepšej integrácie do poľnohospodársko-potravinového reťazca pomocou systémov kvality, pridávanie hodnoty poľnohospodárskym produktom, propagácie na miestnych trhoch a v krátkych dodávateľských reťazcoch, skupín a organizácií výrobcov a medziodvetvových organizácií.
Ciele opatrenia	Toto opatrenie je uplatniteľné vo viacerých prioritách, pričom v prvom rade reaguje na vzdelanostnú situáciu pracovníkov poľnohospodárskych podnikov na celoživotnom vzdelávaní.

	<p>Cieľom opatrenia je zvýšiť vzdelanostnú úroveň vidieckeho obyvateľstva. Cieľom vzdelávacích aktivít tohto podopatrenia je prispieť k rozširovaniu odborných znalostí a schopností osôb, ktoré pracujú v poľnohospodárstve, potravinárstve, lesníctve a vidieckych MSP, podporiť diverzifikáciu poľnohospodárskej prvovýroby, zvýšenie pridanej hodnoty vlastnej produkcie a prispôsobenie produkcie potravín požiadavkám trhu.</p>
<p>Zdôvodnenie výberu</p>	<p>Zvýšenie konkurencieschopnosti podnikateľských subjektov je možné dosiahnuť nielen investičnou podporou, ale rovnako dôležitý je aj prenos znalostí a informačné akcie, ktoré poskytnú dostatočné množstvo informácií o možnostiach ich ďalšieho rozvoja. Pre plnenie cieľov fokusovej oblasti 3A sa podopatrenie bude sústreďovať predovšetkým na demonštračné činnosti a informačné akcie pre poľnohospodárske podniky a spracovateľov.</p>
<p>Rozsah a oprávnené činnosti</p>	<p>Jednotlivé oblasti zamerania informačných aktivít:</p> <ol style="list-style-type: none"> 1. oblasť aplikácie spoločnej poľnohospodárskej politiky – nastavenie systému, podpory, kritériá, podmienky, kontrola, autorizácia, platby, previazanosť na národné podpory a štátnu pomoc podpory 2. oblasť ekologického poľnohospodárstva 3. informačné aktivity so zameraním na znižovanie znečistenia jednotlivých zložiek životného prostredia – ovzdušie, voda, pôda, klíma ako a biodiverzity; 4. oblasť hospodárenia s vodou na poľnohospodárskej pôde – protierózne a protipovodňové opatrenia; 5. oblasť so zameraním na zvýšenie záujmu o hospodárenie v uvedených oblastiach s dôrazom na kompenzačné platby v územiach NATURA 2000; 6. oblasť aplikácie hnojív a pesticídov do pôdy – smernice a nariadenia na ich aplikáciu; 7. oblasť zameraná na protieróznou ochranu a ochranu proti degradácii pôdy vrátane starostlivosti o TTP; 8. oblasť zamerania na energetickú efektívnosť v

	<p>pôdohospodárstve – efektívne tepelné hospodárstvo s udržateľným využitím obnoviteľných zdrojov energie, ktoré je podnik schopný produkovať. Využitie minimalizačných technológií pri osevných postupoch;</p> <p>9. oblasť výroby elektrickej energie a tepla s využitím vedľajších produktov, zvyškov a iných nepotravinových surovín;</p> <p>10. oblasť manipulácie, uskladňovania a aplikácie organických hnojív, exkrementov hospodárskych zvierat s dôrazom na minimalizáciu úniku skleníkových plynov;</p>
Oprávnení prijímateľa	<p>Prijímateľom finančnej pomoci je poskytovateľ služieb (provider) informačných akcií a demonštračných aktivít pre konečných prijímateľov nefinančnej pomoci (beneficientov), ktorými sú aktívni ako i začínajúci poľnohospodári, obhospodarovatelia lesa, spracovatelia produktov poľnohospodárskej a lesnej prvovýroby v pracovnoprávnom vzťahu a malé a stredné podniky vo vidieckych oblastiach.</p> <p>Výber poskytovateľov informačných aktivít bude prebiehať na základe verejného obstarávania v zmysle zákona č. 25/2006 Z. z. o verejnom obstarávaní realizovaného riadiacim orgánom MPRV SR; resp. Pôdohospodárskou platobnou agentúrou pokiaľ akciu alebo aktivitu bude zabezpečovať a prijímateľom bude priamo MPRV SR alebo PPA alebo na základe predloženej požiadavky na realizovanie informačnej akcie a demonštračných aktivít na MPRV SR. Predložená požiadavka bude obsahovať námet, zameranie, obsah a rozsah informačnej aktivity, miesto realizácie a konečných beneficiarov akcie.</p>
Intenzita pomoci ¹⁹	100 % zo zdrojov EÚ a SR
Oprávnené výdavky ²⁰	<p>1. personálne náklady na zabezpečenie, prípravu a realizáciu aktivít vrátane odmien a odvodov do zdravotných poisťovní a sociálnej poisťovne;</p> <p>2. prenájom priestorov a potrebnej techniky;</p> <p>3. materiálno-technické náklady, zahŕňajúce vydávanie odborných publikácií v tlačenej a elektronickej forme, náklady na propagáciu formou informačných a propagačných materiálov, i náklady na</p>

¹⁹ Intenzita pomoci je percentuálny pomer medzi financovaním zo strany žiadateľa a príspevkom v fondov a rozpočtu.

²⁰ v prípade identického textu postačuje odvolávka na text PRV/IROP

	<p>služby v súvislosti s aktivitou;</p> <p>4. ubytovacie náklady (výdavky na ubytovanie u účastníkov, zamestnancov konečného prijímateľa finančnej pomoci a osôb mimo pracovnoprávneho vzťahu zúčastňujúcich sa na vzdelávacej aktivite hradené formou faktúr na základe prezenčných listín), náklady na občerstvenie resp. dopravné náklady, ak sú súčasťou projektu;</p> <p>5. investičné náklady spojené s realizáciou demonštračnej aktivity</p> <p>6. vecné ceny do súťaže;</p> <p>7. režijné náklady spojené s realizáciou vzdelávacej aktivity vrátane nákladov na získavanie zručností- nepriame výdavky/náklady súvisiace so zabezpečením podporných aktivít projektu a taktiež náklady konečného prijímateľa finančnej pomoci, ktoré súvisia s projektom (okrem nákladov, ktoré si uplatňuje v rámci priamych oprávnených výdavkov v rámci projektu) napr. nákup tlačív, platby za telefón atď.</p>																								
<p>Výška príspevku (minimálna a maximálna)</p>	<p>Minimálna výška príspevku: 2 000 EUR</p> <p>Maximálna výška príspevku: 50 000 EUR</p>																								
<p>Finančný plán</p>	<table border="1" data-bbox="662 1153 1444 1456"> <thead> <tr> <th>Región</th> <th>Spolu</th> <th>EÚ</th> <th>ŠR</th> <th>VZ</th> <th>iné</th> </tr> </thead> <tbody> <tr> <td>MR</td> <td>28 660,00</td> <td>21 495,00</td> <td>7 165,00</td> <td>0,00</td> <td>-</td> </tr> <tr> <td>VR</td> <td>-</td> <td>-</td> <td>-</td> <td>-</td> <td>-</td> </tr> <tr> <td>Spolu</td> <td>28 660,00</td> <td>21 495,00</td> <td>7 165,00</td> <td>0,00</td> <td>-</td> </tr> </tbody> </table>	Región	Spolu	EÚ	ŠR	VZ	iné	MR	28 660,00	21 495,00	7 165,00	0,00	-	VR	-	-	-	-	-	Spolu	28 660,00	21 495,00	7 165,00	0,00	-
Región	Spolu	EÚ	ŠR	VZ	iné																				
MR	28 660,00	21 495,00	7 165,00	0,00	-																				
VR	-	-	-	-	-																				
Spolu	28 660,00	21 495,00	7 165,00	0,00	-																				
<p>Princípy pre stanovenie výberových a hodnotiacich kritérií / Hlavné zásady výberu operácií²¹</p>	<p><u>Výberové kritériá pre výber projektov:</u></p> <p>Zásady vzhľadom na určenie výberových kritérií podľa PRV SR 2014-2020 vzťahujúce sa na príslušné opatrenie/ podopatrenie,</p> <p><u>Hodnotiace kritériá:</u></p> <p>Vylučujúce kritériá: Všeobecné podmienky oprávnenosti pre projektové opatrenia (PRV SR 2014-2020).</p> <p><u>Bodovacie kritériá:</u></p> <p>Vid'. Príloha č. 3: Výberové a hodnotiace (bodovacie) kritériá pre výber projektov predkladanej stratégie CLLD k Projektovému zámeru.</p>																								

²¹ v prípade identického textu postačuje odvolávka na text PRV/IROP

Povinné prílohy stanovené MAS	Žiadne				
Merateľné ukazovatele projektu	Kód/ID	Názov/Ukazovateľ	Merná jednotka	Počiatočná hodnota	Celková cieľová hodnota
	1.2	Počet účastníkov vzdelávacej/informačnej aktivity	počet	0	40
	1.2	Počet vzdelávacích dní	počet	0	4
	1.2	Počet podporených projektov	počet	0	2
Indikatívny harmonogram výziev	11/2017-06/2022				

Pozn.: Pre PRV ako aj pre IROP platí, že maximálna veľkosť oprávnených výdavkov - výška NFP na 1 projekt (okrem aktivít zameraných na chod MAS a animácie) je 100 000 EUR z celkových oprávnených výdavkov na projekt.

Tabuľka č. 4.H Rozvoj poľnohospodárskych podnikov a podnikania

Názov opatrenia	M06 - Rozvoj poľnohospodárskych podnikov a podnikania
Priradenie kódu opatrenia (platí v prípade opatrení z PRV, priradí sa kód opatrenia/podopatrenia v zmysle nariadenia (EÚ) č. 808/2014)	6.4 Investície do vytvárania a rozvoja nepoľnohospodárskych činností
Priradenie k fokusovej oblasti PRV /špecifickému cieľu IROP	6A Uľahčenie diverzifikácie, zakladanie nových malých podnikov a vytváranie pracovných miest
Ciele opatrenia	Cieľom tohto opatrenia je vytvoriť možnosti získania doplnkových

	<p>zdrojov príjmov pre miestne obyvateľstvo cez ubytovanie, ponuku miestnych špecialít a budovanie služieb pre relaxáciu a aktívny oddych. Poloha územia mikroregiónu a prírodné prostredie sú základnými predpokladmi pre tvorbu vidieckeho cestovného ruchu.</p>
Zdôvodnenie výberu	<p>Podopatrenie 6.4 - Investície do vytvárania a rozvoja nepoľnohospodárskych činností reaguje na potrebu udržania existujúcich a vytvárania nových pracovných miest na vidieku, čím sa prispeje k napĺňaniu fokusovej oblasti 6A.</p>
Rozsah a oprávnené činnosti	<p>Činnosť 1: činnosti spojené s vidieckym cestovným ruchom a agroturistikou zamerané na vytváranie podmienok pre rekreačné a relaxačné činnosti, vrátane vytvárania podmienok na poskytovanie vzdelávania a vytvorenie konferenčných priestorov.</p> <p>Oprávnená je výstavba ubytovacích zariadení, rekonštrukcia a modernizácia existujúcich ubytovacích zariadení, ako aj nevyužívaných objektov na ubytovacie zariadenie a to s kapacitou od 5 do 30 lôžok, v nadväznosti na vytvorenie alebo modernizáciu areálu na rozvoj rekreačných a relaxačných činností.</p> <p>V prípade obhospodarovateľov lesa je činnosť 1 oprávnená s výnimkou budovania a obnovy občianskej a poznávacej infraštruktúry (náučné a turistické chodníky, cyklotrasy, odpočívadlá, pozorovateľne, mostíky, turistické značenie, mapové panely, informačné tabule, turistické útulne, ohniská, odpadkové koše, vyhlídkové veže, lanové dráhy, schody, rebríky, chodníky, objekty a centrá biodiverzity na pozorovanie – mokrade, malé vodné plochy, ukázkové lesné biotopy).</p> <p>Činnosť 2: činnosti spojené s poskytovaním služieb pre cieľovú skupinu: deti, seniori a občania so zníženou schopnosťou pohybu. V rámci danej oblasti je možné sa zamerať aj na terapie (hipoterapia, animoterapia), lesnú pedagogiku a pod., ktoré prispievajú k rekonvalescencii, lepšiemu začleneniu do spoločenského života, zvýšeniu motoriky cieľovej skupiny.</p> <p>Činnosť 3: spracovanie a uvádzanie na trh produktov mimo poľnohospodárstva a potravinárstva (ktorých výstup spracovania nespadá do prílohy I ZFEÚ, s výnimkou spracovania</p>

	<p>poľnohospodárskych produktov, ktorých vstup spadá do prílohy I ZFEU a výstupom je energia z OZE alebo produkt, ktorý sa ďalej využíva na výrobu energie) vrátane doplnkovej výroby nepoľnohospodárskeho, nelesného a neakvakultúrneho charakteru, ako aj predaj vlastných produktov nepoľnohospodárskeho, nelesného a neakvakultúrneho charakteru (vrátane zariadenia mobilných predajných miest) a výrobkov a/alebo produktov iných poľnohospodárov a obhospodarovateľov lesa a akvakultúrnych podnikov za účelom ekonomického rozvoja daného územia. Oprávnená je aj tvorba a rozvoj aktivít a činností spojených s poskytovaním služieb, najmä služieb súvisiacich so skladovaním, logistikou a dopravou a zriaďovaním podnikateľských inkubátorov</p>
Oprávnení prijímatelia	<p>Činnosť 1 a 2: Mikropodniky a malé podniky (v zmysle odporúčania Komisie 2003/361/ES) vo vidieckych oblastiach.</p> <p>Činnosť 1 až 3:</p> <ol style="list-style-type: none"> 1. Fyzické a právnické osoby podnikajúce v oblasti poľnohospodárskej prvovýroby. 2. Fyzické a právnické osoby (mikropodniky a malé podniky vo vidieckych oblastiach v zmysle odporúčania Komisie 2003/361/ES) obhospodarujúce lesy vo vlastníctve: <ul style="list-style-type: none"> • súkromných vlastníkov a ich združení; • obcí a ich združení; • Cirkvi, ktorej majetok možno podľa právneho poriadku SR považovať za súkromný, pokiaľ ide o jeho správu a nakladanie s ním. 3. Fyzické a právnické osoby (mikropodniky a malé podniky vo vidieckych oblastiach v zmysle odporúčania Komisie 2003/361/ES) podnikajúce v oblasti hospodárskeho chovu rýb (akvakultúry).
Intenzita pomoci ²²	<p>50 % zo zdrojov EÚ a SR</p> <p>50 % vlastné zdroje/spolufinancovanie konečným prijímateľom</p>
Oprávnené výdavky ²³	<p>Oprávnená je výstavba ubytovacích zariadení, rekonštrukcia a modernizácia existujúcich ubytovacích zariadení, ako aj</p>

²² Intenzita pomoci je percentuálny pomer medzi financovaním zo strany žiadateľa a príspevkom v fondov a rozpočtu.

²³ v prípade identického textu postačuje odvolávka na text PRV/IROP

	<p>nevyužívaných objektov na ubytovacie zariadenie a to s kapacitou od 5 do 30 lôžok, v nadväznosti na vytvorenie alebo modernizáciu areálu na rozvoj rekreačných a relaxačných činností.</p> <ol style="list-style-type: none"> 1. výdavky na hmotné a nehmotné investície, ktoré sú v súlade s oprávnenými činnosťami v rámci tohto podopatrenia a špecifikáciou výdavkov uvedenou v podkapitole 8.1 PRV; 2. všeobecné náklady súvisiace s bodom 1, špecifikované v podkapitole 8.1.PRV. 																								
Výška príspevku (minimálna a maximálna)	<p>Minimálna výška príspevku: 2 000 EUR</p> <p>Maximálna výška príspevku: 100 000 EUR</p>																								
Finančný plán	<table border="1"> <thead> <tr> <th>Región</th> <th>Spolu</th> <th>EÚ</th> <th>ŠR</th> <th>VZ</th> <th>iné</th> </tr> </thead> <tbody> <tr> <td>MR</td> <td>114 640,00</td> <td>42 990,00</td> <td>14 330,00</td> <td>57 320,00</td> <td>-</td> </tr> <tr> <td>VR</td> <td>-</td> <td>-</td> <td>-</td> <td>-</td> <td>-</td> </tr> <tr> <td>Spolu</td> <td>114 640,00</td> <td>42 990,00</td> <td>14 330,00</td> <td>57 320,00</td> <td>-</td> </tr> </tbody> </table>	Región	Spolu	EÚ	ŠR	VZ	iné	MR	114 640,00	42 990,00	14 330,00	57 320,00	-	VR	-	-	-	-	-	Spolu	114 640,00	42 990,00	14 330,00	57 320,00	-
Región	Spolu	EÚ	ŠR	VZ	iné																				
MR	114 640,00	42 990,00	14 330,00	57 320,00	-																				
VR	-	-	-	-	-																				
Spolu	114 640,00	42 990,00	14 330,00	57 320,00	-																				
Princípy pre stanovenie výberových a hodnotiacich kritérií / Hlavné zásady výberu operácií ²⁴	<p><u>Výberové kritériá pre výber projektov:</u></p> <p>Zásady vzhľadom na určenie výberových kritérií podľa PRV SR 2014-2020 vzťahujúce sa na príslušné opatrenie/ podopatrenie,</p> <p><u>Hodnotiace kritériá:</u></p> <p>Vylučujúce kritériá: Všeobecné podmienky oprávnenosti pre projektové opatrenia (PRV SR 2014-2020).</p> <p><u>Bodovacie kritériá:</u></p> <p>Vid'. Príloha č. 3: Výberové a hodnotiace (bodovacie) kritériá pre výber projektov predkladanej stratégie CLLD k Projektovému zámeru.</p>																								
Povinné prílohy stanovené MAS	Žiadne																								
Merateľné ukazovatele projektu	<table border="1"> <thead> <tr> <th>Kód/ID</th> <th>Názov/Ukazovateľ</th> <th>Merná jednotka</th> <th>Počiatočná hodnota</th> <th>Celková cieľová hodnota</th> </tr> </thead> <tbody> <tr> <td>6.4</td> <td>Počet podporených projektov</td> <td>počet</td> <td>0</td> <td>1</td> </tr> </tbody> </table>	Kód/ID	Názov/Ukazovateľ	Merná jednotka	Počiatočná hodnota	Celková cieľová hodnota	6.4	Počet podporených projektov	počet	0	1														
Kód/ID	Názov/Ukazovateľ	Merná jednotka	Počiatočná hodnota	Celková cieľová hodnota																					
6.4	Počet podporených projektov	počet	0	1																					

²⁴ v prípade identického textu postačuje odvolávka na text PRV/IROP

	6.4	Počet vytvorených pracovných miest	počet	0	1
Indikatívny harmonogram výziev	11/2017-06/2022				

Pozn.: Pre PRV ako aj pre IROP platí, že maximálna veľkosť oprávnených výdavkov - výška NFP na 1 projekt (okrem aktivít zameraných na chod MAS a animácie) je 100 000 EUR z celkových oprávnených výdavkov na projekt.

Tabuľka č. 4.I Prenos vedomostí a zručností

Názov opatrenia	M01- Prenos vedomostí a zručností
Priradenie kódu opatrenia (platí v prípade opatrení z PRV, priradí sa kód opatrenia/podopatrenia v zmysle nariadenia (EÚ) č. 808/2014)	1.2 Podpora na demonštračné činnosti a informačné akcie
Priradenie k fokusovej oblasti PRV / špecifickému cieľu IROP	3A Zvýšenie konkurencie schopnosti prvovýrobcov prostredníctvom ich lepšej integrácie do poľnohospodársko-potravinového reťazca pomocou systémov kvality, pridávanie hodnoty poľnohospodárskym produktom, propagácie na miestnych trhoch a v krátkych dodávateľských reťazcoch, skupín a organizácií výrobcov a medziodvetvových organizácií.
Ciele opatrenia	Toto opatrenie je uplatniteľné vo viacerých prioritách, pričom v prvom rade reaguje na vzdelanostnú situáciu pracovníkov poľnohospodárskych podnikov na celoživotnom vzdelávaní. Cieľom opatrenia je zvýšiť vzdelanostnú úroveň vidieckeho obyvateľstva. Cieľom vzdelávacích aktivít tohto podopatrenia je prispieť k rozširovaniu odborných znalostí a schopností osôb, ktoré pracujú v poľnohospodárstve, potravinárstve, lesníctve a vidieckych MSP, podporiť diverzifikáciu poľnohospodárskej prvovýroby, zvýšenie pridanej hodnoty vlastnej produkcie a prispôsobenie produkcie potravín požiadavkám trhu.
Zdôvodnenie výberu	Zvýšenie konkurencieschopnosti podnikateľských subjektov je možné dosiahnuť nielen investičnou podporou, ale rovnako

	<p>dôležitý je aj prenos znalostí a informačné akcie, ktoré poskytnú dostatočné množstvo informácií o možnostiach ich ďalšieho rozvoja. Pre plnenie cieľov fokusovej oblasti 6A sa podopatrenie bude sústreďovať predovšetkým na demonštračné činnosti a informačné akcie podporujúce rozvoj vidieckej zamestnanosti, stabilitu podnikateľských subjektov, ktoré sa na danom území nachádzajú.</p>
<p>Rozsah a oprávnené činnosti</p>	<ol style="list-style-type: none"> 1. oblasť aplikácie spoločnej poľnohospodárskej politiky – nastavenie systému, podpory, kritériá, podmienky, kontrola, autorizácia, platby, previazanosť na národné podpory a štátnu pomoc podpory 2. oblasť ekologického poľnohospodárstva 3. informačné aktivity so zameraním na znižovanie znečistenia jednotlivých zložiek životného prostredia – ovzdušie, voda, pôda, klíma ako a biodiverzity; 4. oblasť hospodárenia s vodou na poľnohospodárskej pôde – protierózne a protipovodňové opatrenia; 5. oblasť so zameraním na zvýšenie záujmu o hospodárenie v uvedených oblastiach s dôrazom na kompenzačné platby v územiach NATURA 2000; 6. oblasť aplikácie hnojív a pesticídov do pôdy – smernice a nariadenia na ich aplikáciu; 7. oblasť zameraná na protieróznou ochranu a ochranu proti degradácii pôdy vrátane starostlivosti o TTP; 8. oblasť zamerania na energetickú efektívnosť v pôdohospodárstve – efektívne tepelné hospodárstvo s udržateľným využitím obnoviteľných zdrojov energie, ktoré je podnik schopný produkovať. Využitie minimalizačných technológií pri osevných postupoch; 9. oblasť výroby elektrickej energie a tepla s využitím vedľajších produktov, zvyškov a iných nepotravinových surovín; 10. oblasť manipulácie, uskladňovania a aplikácie organických hnojív, exkrementov hospodárskych zvierat s dôrazom na minimalizáciu úniku skleníkových plynov;
<p>Oprávnení prijímatelia</p>	<p>Prijímateľom finančnej pomoci je poskytovateľ služieb (provider)</p>

	<p>informačných akcií a demonštračných aktivít pre konečných prijímateľov nefinančnej pomoci (beneficientov), ktorými sú aktívni ako i začínajúci poľnohospodári, obhospodarovatelia lesa, spracovatelia produktov poľnohospodárskej a lesnej prvovýroby v pracovnoprávnom vzťahu a malé a stredné podniky vo vidieckych oblastiach.</p> <p>Výber poskytovateľov informačných aktivít bude prebiehať na základe verejného obstarávania v zmysle zákona č. 25/2006 Z. z. o verejnom obstarávaní realizovaného riadiacim orgánom MPRV SR; resp. Pôdohospodárskou platobnou agentúrou pokiaľ akciu alebo aktivitu bude zabezpečovať a prijímateľom bude priamo MPRV SR alebo PPA alebo na základe predloženej požiadavky na realizovanie informačnej akcie a demonštračných aktivít na MPRV SR. Predložená požiadavka bude obsahovať námet, zameranie, obsah a rozsah informačnej aktivity, miesto realizácie a konečných beneficiarov akcie.</p>
Intenzita pomoci ²⁵	100 % zo zdrojov EU a SR
Oprávnené výdavky ²⁶	<ol style="list-style-type: none"> 1. personálne náklady na zabezpečenie, prípravu a realizáciu aktivít vrátane odmien a odvodov do zdravotných poisťovní a sociálnej poisťovne; 2. prenájom priestorov a potrebnej techniky; 3. materiálo-technické náklady, zahŕňajúce vydávanie odborných publikácií v tlačenej a elektronickej forme, náklady na propagáciu formou informačných a propagačných materiálov, i náklady na služby v súvislosti s aktivitou; 4. ubytovacie náklady (výdavky na ubytovanie u účastníkov, zamestnancov konečného prijímateľa finančnej pomoci a osôb mimo pracovnoprávneho vzťahu zúčastňujúcich sa na vzdelávacej aktivite hradené formou faktúr na základe prezenčných listín), náklady na občerstvenie resp. dopravné náklady, ak sú súčasťou projektu; 5. investičné náklady spojené s realizáciou demonštračnej aktivity 6. vecné ceny do súťaže; 7. režijné náklady spojené s realizáciou vzdelávacej aktivity vrátane nákladov na získavanie zručností- nepriame

²⁵ Intenzita pomoci je percentuálny pomer medzi financovaním zo strany žiadateľa a príspevkom v fondov a rozpočtu.

²⁶ v prípade identického textu postačuje odvolávka na text PRV/IROP

	výdavky/náklady súvisiace so zabezpečením podporných aktivít projektu a taktiež náklady konečného prijímateľa finančnej pomoci, ktoré súvisia s projektom (okrem nákladov, ktoré si uplatňuje v rámci priamych oprávnených výdavkov v rámci projektu) napr. nákup tlačív, platby za telefón atď.																								
Výška príspevku (minimálna a maximálna)	Minimálna výška príspevku: 2 000 EUR Maximálna výška príspevku: 50 000 EUR																								
Finančný plán	<table border="1"> <thead> <tr> <th>Región</th> <th>Spolu</th> <th>EÚ</th> <th>ŠR</th> <th>VZ</th> <th>iné</th> </tr> </thead> <tbody> <tr> <td>MR</td> <td>28 660,00</td> <td>21 495,00</td> <td>7 165,00</td> <td>0,00</td> <td>-</td> </tr> <tr> <td>VR</td> <td>-</td> <td>-</td> <td>-</td> <td>-</td> <td>-</td> </tr> <tr> <td>Spolu</td> <td>28 660,00</td> <td>21 495,00</td> <td>7 165,00</td> <td>0,00</td> <td>-</td> </tr> </tbody> </table>	Región	Spolu	EÚ	ŠR	VZ	iné	MR	28 660,00	21 495,00	7 165,00	0,00	-	VR	-	-	-	-	-	Spolu	28 660,00	21 495,00	7 165,00	0,00	-
Región	Spolu	EÚ	ŠR	VZ	iné																				
MR	28 660,00	21 495,00	7 165,00	0,00	-																				
VR	-	-	-	-	-																				
Spolu	28 660,00	21 495,00	7 165,00	0,00	-																				
Princípy pre stanovenie výberových a hodnotiacich kritérií / Hlavné zásady výberu operácií ²⁷	<p><u>Výberové kritériá pre výber projektov:</u></p> <p>Zásady vzhľadom na určenie výberových kritérií podľa PRV SR 2014-2020 vzťahujúce sa na príslušné opatrenie/ podopatrenie,</p> <p><u>Hodnotiace kritériá:</u></p> <p>Vylučujúce kritériá: Všeobecné podmienky oprávnenosti pre projektové opatrenia (PRV SR 2014-2020).</p> <p><u>Bodovacie kritériá:</u></p> <p>Vid'. Príloha č. 3: Výberové a hodnotiace (bodovacie) kritériá pre výber projektov predkladanej stratégie CLLD k Projektovému zámeru.</p>																								
Povinné prílohy stanovené MAS	Žiadne																								
Merateľné ukazovatele projektu	<table border="1"> <thead> <tr> <th>Kód/ID</th> <th>Názov/Ukazovateľ</th> <th>Merná jednotka</th> <th>Počiatočná hodnota</th> <th>Celková cieľová hodnota</th> </tr> </thead> <tbody> <tr> <td>1.2</td> <td>Počet účastníkov vzdelávacej/informačnej aktivity</td> <td>počet</td> <td>0</td> <td>40</td> </tr> <tr> <td>1.2</td> <td>Počet vzdelávacích dní</td> <td>počet</td> <td>0</td> <td>4</td> </tr> </tbody> </table>	Kód/ID	Názov/Ukazovateľ	Merná jednotka	Počiatočná hodnota	Celková cieľová hodnota	1.2	Počet účastníkov vzdelávacej/informačnej aktivity	počet	0	40	1.2	Počet vzdelávacích dní	počet	0	4									
Kód/ID	Názov/Ukazovateľ	Merná jednotka	Počiatočná hodnota	Celková cieľová hodnota																					
1.2	Počet účastníkov vzdelávacej/informačnej aktivity	počet	0	40																					
1.2	Počet vzdelávacích dní	počet	0	4																					

²⁷ v prípade identického textu postačuje odvolávka na text PRV/IROP

	1.2	Počet podporených projektov	počet	0	2
Indikatívny harmonogram výziev	11/2017-06/2022				

Pozn.: Pre PRV ako aj pre IROP platí, že maximálna veľkosť oprávnených výdavkov - výška NFP na 1 projekt (okrem aktivít zameraných na chod MAS a animácie) je 100 000 EUR z celkových oprávnených výdavkov na projekt.

Tabuľka č. 4.J Základné služby a obnova dedín vo vidieckych oblastiach

Názov opatrenia	M07 - Základné služby a obnova dedín vo vidieckych oblastiach
Priradenie kódu opatrenia (platí v prípade opatrení z PRV, priradí sa kód opatrenia/podopatrenia v zmysle nariadenia (EÚ) č. 808/2014)	7.2 Podpora na investície do vytvárania, zlepšovania alebo rozširovania všetkých druhov infraštruktúr malých rozmerov vrátane investícií do energie z obnoviteľných zdrojov a úspor energie
Priradenie k fokusovej oblasti PRV / špecifickému cieľu IROP	6B Podpora miestneho rozvoja vo vidieckych oblastiach
Ciele opatrenia	Cieľom je zachovanie efektívneho a udržateľného rastu vidieckych oblastí práve prostredníctvom podporovania investícií do budovania infraštruktúry. Tieto oblasti je potrebné podporiť v záujme zabránenia odlivu obyvateľov z územia, vytvorením vhodných podmienok pre život vo vidieckych oblastiach. Je potrebné zvýšiť životný štandard v obciach, čo bude vplývať aj na zvýšenie návštevnosti danej obce. Zámerom je čo najviac zachovať vidiecky charakter obcí, ale takisto zabezpečiť čo najviac pracovných príležitostí pre ľudí z regiónu.
Zdôvodnenie výberu	Podopatrenie 7.2. zahŕňa nasledovné činnosti: - výstavba, rekonštrukcia, modernizácia, dostavba kanalizácie,

	<p>vodovodu, alebo čistiarne odpadových vôd;</p> <ul style="list-style-type: none"> - výstavba a rekonštrukcia miestnych komunikácií, lávok, mostov, chodníkov a záchytných parkovísk, autobusových zastávok, výstavba, rekonštrukcia a údržba odvodňovacích kanálov, prehlbovanie existujúcich obecných studní. V prípade investícií do miestnych komunikácií, tie budú umožnené len v malom rozsahu a za predpokladu, že prispievajú k oživeniu znevýhodnenej vidieckej oblasti, kde môže zlepšiť prepojenie medzi vidieckymi oblasťami a širšou dopravnou sieťou, príp. budú prispievať k miestnemu ekonomickému rozvoju (napr. k rozvoju vidieckeho cestovného ruchu a pod.); - zlepšenie vzhľadu obcí – úprava a tvorba verejných priestranstiev, námestí, parkov a pod. <p>Z analýz realizovaných v rámci daného územia je potreba aplikácie možností tohto podopatrenia jednoznačná. Obce vo vidieckych oblastiach majú takto možnosť zvýšiť kvalitu života svojich obyvateľov.</p>
Rozsah a oprávnené činnosti	<ul style="list-style-type: none"> - výstavba, rekonštrukcia, modernizácia, dostavba kanalizácie, vodovodu, alebo čistiarne odpadových vôd; - výstavba a rekonštrukcia miestnych komunikácií, lávok, mostov, chodníkov a záchytných parkovísk, autobusových zastávok, výstavba, rekonštrukcia a údržba odvodňovacích kanálov, prehlbovanie existujúcich obecných studní. V prípade investícií do miestnych komunikácií, tie budú umožnené len v malom rozsahu a za predpokladu, že prispievajú k oživeniu znevýhodnenej vidieckej oblasti, kde môže zlepšiť prepojenie medzi vidieckymi oblasťami a širšou dopravnou sieťou, príp. budú prispievať k miestnemu ekonomickému rozvoju (napr. k rozvoju vidieckeho cestovného ruchu a pod.); - zlepšenie vzhľadu obcí – úprava a tvorba verejných priestranstiev, námestí, parkov a pod.
Oprávnení prijímatelia	<ol style="list-style-type: none"> 1. obce vo vidieckych oblastiach 2. pri investíciách do kanalizácií a ČOV - obce vo vidieckych oblastiach s počtom obyvateľov do 1 000 (vrátane) s výnimkou obcí, ktoré sú súčasťou aglomerácie nad 2 000 EO, ako aj aglomerácie pod 2 000 EO, ktorá zasahuje do chránených vodohospodárskych oblastí;

Intenzita pomoci ²⁸	100 % zo zdrojov EU a SR																								
Oprávnené výdavky ²⁹	<ol style="list-style-type: none"> výdavky na hmotné a nehmotné investície, ktoré sú v súlade s podporovanými činnosťami v rámci tohto podopatrenia a špecifikáciou výdavkov v podkapitole 8.1.3, vrátane výdavkov na začlenenie prvkov zelenej infraštruktúry – náklady na následné "ozelenenie" objektov a ich začlenenie do zelenej infraštruktúry obce; všeobecné náklady súvisiace s bodom 1, špecifikované v podkapitole 8.1.3. 																								
Výška príspevku (minimálna a maximálna)	Minimálna výška príspevku: 5 000 EUR Maximálna výška príspevku: 100 000 EUR																								
Finančný plán	<table border="1"> <thead> <tr> <th>Región</th> <th>Spolu</th> <th>EU</th> <th>SR</th> <th>VZ</th> <th>iné</th> </tr> </thead> <tbody> <tr> <td>MR</td> <td>85 980,00</td> <td>64 485,00</td> <td>21 495,00</td> <td>0,00</td> <td>-</td> </tr> <tr> <td>VR</td> <td>-</td> <td>-</td> <td>-</td> <td>-</td> <td>-</td> </tr> <tr> <td>Spolu</td> <td>85 980,00</td> <td>64 485,00</td> <td>21 495,00</td> <td>0,00</td> <td>-</td> </tr> </tbody> </table>	Región	Spolu	EU	SR	VZ	iné	MR	85 980,00	64 485,00	21 495,00	0,00	-	VR	-	-	-	-	-	Spolu	85 980,00	64 485,00	21 495,00	0,00	-
Región	Spolu	EU	SR	VZ	iné																				
MR	85 980,00	64 485,00	21 495,00	0,00	-																				
VR	-	-	-	-	-																				
Spolu	85 980,00	64 485,00	21 495,00	0,00	-																				
Princípy pre stanovenie výberových a hodnotiacich kritérií / Hlavné zásady výberu operácií ³⁰	<p><u>Výberové kritériá pre výber projektov:</u> Zásady vzhľadom na určenie výberových kritérií podľa PRV SR 2014-2020 vzťahujúce sa na príslušné opatrenie/ podopatrenie,</p> <p><u>Hodnotiace kritériá:</u> Vylučujúce kritériá: Všeobecné podmienky oprávnenosti pre projektové opatrenia (PRV SR 2014-2020).</p> <p><u>Bodovacie kritériá:</u> Vid'. Príloha č. 3: Výberové a hodnotiace (bodovacie) kritériá pre výber projektov predkladanej stratégie CLLD k Projektovému zámeru.</p>																								
Povinné prílohy stanovené MAS	Žiadne																								
Merateľné ukazovatele projektu	<table border="1"> <thead> <tr> <th>Kód/ID</th> <th>Názov/Ukazovateľ</th> <th>Merná jednotka</th> <th>Počiatočná hodnota</th> <th>Celková cieľová hodnota</th> </tr> </thead> <tbody> <tr> <td>7.2</td> <td>Počet podporených</td> <td>počet</td> <td>0</td> <td>4</td> </tr> </tbody> </table>	Kód/ID	Názov/Ukazovateľ	Merná jednotka	Počiatočná hodnota	Celková cieľová hodnota	7.2	Počet podporených	počet	0	4														
Kód/ID	Názov/Ukazovateľ	Merná jednotka	Počiatočná hodnota	Celková cieľová hodnota																					
7.2	Počet podporených	počet	0	4																					

²⁸ Intenzita pomoci je percentuálny pomer medzi financovaním zo strany žiadateľa a príspevkom v fondov a rozpočtu.

²⁹ v prípade identického textu postačuje odvolávka na text PRV/IROP

³⁰ v prípade identického textu postačuje odvolávka na text PRV/IROP

		obcí			
	7.2	Počet osôb vo vidieckych oblastiach, ktorí majú prospech z realizovaného projektu	počet	0	15 721
Indikatívny harmonogram výziev	11/2017-06/2022				

Pozn.: Pre PRV ako aj pre IROP platí, že maximálna veľkosť oprávnených výdavkov - výška NFP na 1 projekt (okrem aktivít zameraných na chod MAS a animácie) je 100 000 EUR z celkových oprávnených výdavkov na projekt.

Tabuľka č. 4.K

Názov opatrenia	M07 - Základné služby a obnova dedín vo vidieckych oblastiach
Priradenie kódu opatrenia (platí v prípade opatrení z PRV, priradí sa kód opatrenia/podopatrenia v zmysle nariadenia (EÚ) č. 808/2014)	7.4 Podpora na investície do vytvárania, zlepšovania alebo rozširovania miestnych základných služieb pre vidiecke obyvateľstvo vrátane voľného času a kultúry a súvisiacej infraštruktúry
Priradenie k fokusovej oblasti PRV / špecifickému cieľu IROP	6B Podpora miestneho rozvoja vo vidieckych oblastiach
Ciele opatrenia	Z analýzy územia je zrejmé, že v regióne je nedostatočná voľno-časová infraštruktúra, zlý stav a absencia viacúčelových športovísk a detských ihrísk. Cieľom tohto opatrenia je zlepšenie verejných služieb a rekonštrukcia a modernizácia prvkov základného občianskeho vybavenia prostredníctvom nasledovných činností:
Zdôvodnenie výberu	Z analýzy potrieb vyplývajú potreby realizácie aktivít, ktoré zahŕňa

	opatrenie 7.4.
Rozsah a oprávnené činnosti	<ul style="list-style-type: none"> – investície súvisiace s vytváraním podmienok pre trávenie voľného času vrátane príslušnej infraštruktúry – napr. výstavba/rekonštrukcia/modernizácia športovísk a detských ihrísk, amfiteátrov, investície do rekonštrukcie nevyužívaných objektov v obci pre komunitnú/spolkovú činnosť vrátane rekonštrukcie existujúcich kultúrnych domov; – zriadenie nových, prístavba, prestavba, rekonštrukcia a modernizácia existujúcich domov smútku vrátane ich okolia; – investície súvisiace so zvyšovaním kvality života obyvateľov – investície spojené s odstraňovaním malých tzv. divokých skládok odpadov resp. opusteného odpadu; – investície súvisiace so zvýšením bezpečnosti a prevencie proti vandalizmu na verejných priestoroch (montáž kamerových systémov a iných bezpečnostných prvkov); – investície súvisiace s vytváraním podmienok pre rozvoj podnikania – rekonštrukcie nevyužívaných objektov v obci pre podnikateľskú činnosť, výstavba/rekonštrukcia tržníc pre podporu predaja miestnych produktov a pod. – investície do využívania OZE vrátane investícií spojenými s úsporou energie – len ako súčasť investícií do miestnych služieb.
Oprávnení prijímatelia	obce vo vidieckych oblastiach
Intenzita pomoci ³¹	100 % zo zdrojov EÚ a SR
Oprávnené výdavky ³²	1. výdavky na hmotné a nehmotné investície, ktoré sú v súlade s podporovanými činnosťami v rámci tohto podopatrenia a špecifikáciou výdavkov v podkapitole 8.1.3, vrátane výdavkov na začlenenie prvkov zelenej infraštruktúry – náklady na následné "ozelenenie" objektov a ich začlenenie do zelenej infraštruktúry obce a vrátane nákladov súvisiacich s investíciami do využívania OZE a do úspor energie, pokiaľ sú tieto investície súčasťou iných

³¹ Intenzita pomoci je percentuálny pomer medzi financovaním zo strany žiadateľa a príspevkom v fondov a rozpočtu.

³² v prípade identického textu postačuje odvolávka na text PRV/IROP

	<p>investícií v rámci operácie;</p> <p>2. všeobecné náklady súvisiace s bodom 1, špecifikované v podkapitole 8.1.3.</p>																								
Výška príspevku (minimálna a maximálna)	<p>Minimálna výška príspevku: 5 000 EUR</p> <p>Maximálna výška príspevku: 100 000 EUR</p>																								
Finančný plán	<table border="1"> <thead> <tr> <th>Región</th> <th>Spolu</th> <th>EU</th> <th>SR</th> <th>VZ</th> <th>iné</th> </tr> </thead> <tbody> <tr> <td>MR</td> <td>87 413,00</td> <td>65 559,75</td> <td>21 853,25</td> <td>0,00</td> <td>-</td> </tr> <tr> <td>VR</td> <td>-</td> <td>-</td> <td>-</td> <td>-</td> <td>-</td> </tr> <tr> <td>Spolu</td> <td>87 413,00</td> <td>65 559,75</td> <td>21 853,25</td> <td>0,00</td> <td>-</td> </tr> </tbody> </table>	Región	Spolu	EU	SR	VZ	iné	MR	87 413,00	65 559,75	21 853,25	0,00	-	VR	-	-	-	-	-	Spolu	87 413,00	65 559,75	21 853,25	0,00	-
Región	Spolu	EU	SR	VZ	iné																				
MR	87 413,00	65 559,75	21 853,25	0,00	-																				
VR	-	-	-	-	-																				
Spolu	87 413,00	65 559,75	21 853,25	0,00	-																				
Princípy pre stanovenie výberových a hodnotiacich kritérií / Hlavné zásady výberu operácií ³³	<p><u>Výberové kritériá pre výber projektov:</u></p> <p>Zásady vzhľadom na určenie výberových kritérií podľa PRV SR 2014-2020 vzťahujúce sa na príslušné opatrenie/ podopatrenie,</p> <p><u>Hodnotiace kritériá:</u></p> <p>Vylučujúce kritériá: Všeobecné podmienky oprávnenosti pre projektové opatrenia (PRV SR 2014-2020).</p> <p><u>Bodovacie kritériá:</u></p> <p>Vid'. Príloha č. 3: Výberové a hodnotiace (bodovacie) kritériá pre výber projektov predkladanej stratégie CLLD k Projektovému zámeru.</p>																								
Povinné prílohy stanovené MAS	Žiadne																								
Merateľné ukazovatele projektu	<table border="1"> <thead> <tr> <th>Kód/ID</th> <th>Názov/Ukazovateľ</th> <th>Merná jednotka</th> <th>Počiatočná hodnota</th> <th>Celková cieľová hodnota</th> </tr> </thead> <tbody> <tr> <td>7.4</td> <td>Počet podporených obcí</td> <td>počet</td> <td>0</td> <td>2</td> </tr> <tr> <td>7.4</td> <td>Počet osôb vo vidieckych oblastiach, ktorí majú prospech z realizovaného</td> <td>počet</td> <td>0</td> <td>15 721</td> </tr> </tbody> </table>	Kód/ID	Názov/Ukazovateľ	Merná jednotka	Počiatočná hodnota	Celková cieľová hodnota	7.4	Počet podporených obcí	počet	0	2	7.4	Počet osôb vo vidieckych oblastiach, ktorí majú prospech z realizovaného	počet	0	15 721									
Kód/ID	Názov/Ukazovateľ	Merná jednotka	Počiatočná hodnota	Celková cieľová hodnota																					
7.4	Počet podporených obcí	počet	0	2																					
7.4	Počet osôb vo vidieckych oblastiach, ktorí majú prospech z realizovaného	počet	0	15 721																					

³³ v prípade identického textu postačuje odvolávka na text PRV/IROP

		projektu			
Indikatívny harmonogram výziev	11/2017-06/2022				

Pozn.: Pre PRV ako aj pre IROP platí, že maximálna veľkosť oprávnených výdavkov-výška NFP na 1 projekt (okrem aktivít zameraných na chod MAS a animácie) je 100 000 EUR z celkových oprávnených výdavkov na projekt.

Tabuľka č. 4.L

Názov opatrenia	Financovanie prevádzkových nákladov MAS spojených s riadením uskutočňovania stratégií CLLD
Priradenie kódu opatrenia (platí v prípade opatrení z PRV, priradí sa kód opatrenia/podopatrenia v zmysle nariadenia (EÚ) č. 808/2014)	
Priradenie k fokusovej oblasti PRV / špecifickému cieľu IROP	5.1.1 Zvýšenie zamestnanosti na miestnej úrovni podporou podnikania a inovácií
Ciele opatrenia	Prostredníctvom tohto opatrenia sa zabezpečí financovanie prevádzkových nákladov MAS, ktoré sú bezprostredne potrebné k fungovaniu kancelárie a sú spojené s riadením uskutočňovania stratégie CLLD počas celého programovacieho obdobia.
Zdôvodnenie výberu	Prioritná os 5: Miestny rozvoj vedený komunitou prispieva k tematickému cieľu č. 9 Podpora sociálneho začlenenia, boj proti chudobe a akejkoľvek diskriminácie. Podpora je orientovaná na trh práce v miestnom kontexte, sústreďuje sa na rozvoj a rast udržateľných pracovných miest bez ohľadu na sektor alebo odvetvie vrátane oblasti zelených technológií.
Rozsah a oprávnené činnosti	- financovanie prevádzkových nákladov MAS spojených s riadením uskutočňovania stratégií CLLD: A.) personálne a administratívne náklady MAS (prevádzkové, osobné, poistenie), B.) vzdelávanie zamestnancov a členov MAS (školenia, konferencie,

	<p>semináre, workshopy a pod., okrem školení pre predkladateľov projektov), ktorí sa podieľajú na príprave a vykonávaní stratégie CLLD.</p> <p>C.) náklady na publicitu a sieťovanie: účasť zamestnancov a členov MAS na stretnutiach s inými MAS, vrátane zasadaní národných a európskych sietí, ako aj poplatky za členstvo v regionálnych, národných alebo európskych sieťach MAS,</p> <p>D.) finančné náklady (napr. bankové poplatky),</p> <p>E.) náklady vynaložené na monitorovanie, hodnotenie a aktualizáciu stratégií CLLD (na úrovni MAS),</p>
Oprávnení prijímatelia	Miestne akčné skupiny vybrané a schválené riadiacim orgánom na implementáciu stratégie miestneho rozvoja.
Intenzita pomoci ³⁴	95 % zo zdrojov EÚ a SR 5% vlastné zdroje
Oprávnené výdavky ³⁵	<ul style="list-style-type: none"> ▪ personálne a administratívne náklady MAS (prevádzkové, osobné, poistenie) ▪ vzdelávanie zamestnancov a členov MAS (školenia, konferencie, semináre, workshopy a pod., okrem školení pre predkladateľov projektov), ktorí sa podieľajú na príprave a vykonávaní stratégie CLLD ▪ náklady na publicitu a sieťovanie: účasť zamestnancov a členov MAS na stretnutiach s inými MAS, vrátane zasadaní národných a európskych sietí, ako aj poplatky za členstvo v regionálnych, národných alebo európskych sieťach MAS ▪ finančné náklady (napr. bankové poplatky) ▪ náklady vynaložené na monitorovanie, hodnotenie a aktualizáciu stratégií CLLD (na úrovni MAS)
Výška príspevku (minimálna a maximálna)	Minimálna výška príspevku: 5 000 EUR Maximálna výška príspevku: 59 170 EUR /ročne/

³⁴ Intenzita pomoci je percentuálny pomer medzi financovaním zo strany žiadateľa a príspevkom v fondov a rozpočtu.

³⁵ v prípade identického textu postačuje odvolávka na text PRV/IROP

Finančný plán	Región	Spolu	EÚ	ŠR	VZ	iné
	MR	116 461,83	110 638,74	0,00	5 823,09	-
	VR	-	-	-	-	-
	Spolu	116 461,83	110 638,74	0,00	5 823,09	-
Princípy pre stanovenie výberových a hodnotiacich kritérií / Hlavné zásady výberu operácií ³⁶	Hlavné zásady výberu operácií definované v IROP pre špecifický cieľ 5.1.1					
Povinné prílohy stanovené MAS	Žiadne					
Merateľné ukazovatele projektu	Kód/ID	Názov/Ukazovateľ	Merná jednotka	Počiatočná hodnota	Celková cieľová hodnota	
		Podporené aktivity	počet	0	1	
Indikatívny harmonogram výziev						

Pozn.: Pre PRV ako aj pre IROP platí, že maximálna veľkosť oprávnených výdavkov – výška NFP na 1 projekt (okrem aktivít zameraných na chod MAS a animácie) je 100 000 EUR z celkových oprávnených výdavkov na projekt.

Tabuľka č. 4.M

Názov opatrenia	M19 - Chod miestnej akčnej skupiny a animácia
Priradenie kódu opatrenia (platí v prípade opatrení z PRV, priradí sa kód	19.4. – Podpora na prevádzkové náklady a oživenie

³⁶ v prípade identického textu postačuje odvolávka na text PRV/IROP

opatrenia/podopatrenia v zmysle nariadenia (EÚ) č. 808/2014)	
Priradenie k fokusovej oblasti PRV / špecifickému cieľu IROP	6B Podpora miestneho rozvoja vo vidieckych oblastiach
Ciele opatrenia	Cieľom tohto podopatrenia je podpora sociálneho zabezpečenia a hospodárskeho rozvoja, ako aj znižovanie chudoby vo vidieckych oblastiach, ktoré sa budú vzťahovať na sekundárne aj na iné oblasti v rámci PRV.
Zdôvodnenie výberu	Príspevok opatrenia k miestnemu rozvoju vychádza z charakteru samotnej metódy LEADER, ktorá je zameraná na lokálne komunity a ich podporu prostredníctvom realizácie stratégií CLLD, ktoré reflektujú konkrétne potreby lokálnych komunít.
Rozsah a oprávnené činnosti	<p>1. financovanie prevádzkových nákladov MAS spojených s riadením uskutočňovania stratégií CLLD:</p> <ul style="list-style-type: none"> - personálne a administratívne náklady MAS (prevádzkové vrátane nákladov na prenájom kancelárskych priestorov, osobné náklady, poistenie), - vzdelávanie zamestnancov a členov MAS (školenia, konferencie, semináre, workshopy a pod., okrem školení pre predkladateľov projektov), ktorí sa podieľajú na príprave a vykonávaní stratégie CLLD. - náklady na publicitu a sieťovanie: účasť zamestnancov a členov MAS na stretnutiach s inými MAS, vrátane zasadaní národných a európskych sietí, ako aj poplatky za členstvo v regionálnych, národných alebo európskych sieťach MAS, - finančné náklady (napr. bankové poplatky), - náklady vynaložené na monitorovanie, hodnotenie a aktualizáciu stratégií CLLD (na úrovni MAS), <p>2. financovanie animačných nákladov MAS v súvislosti s oživovaním stratégie CLLD:</p>

	<ul style="list-style-type: none"> - propagácia a informovanie o dotknutej oblasti a výsledkoch stratégie CLLD; - výmena informácií medzi miestnymi aktérmi - semináre, konferencie, workshopy pre členov MAS, ďalších aktérov ako aj, zamerané na ich rozširovanie vedomostí a zručností pri vykonávaní stratégie CLLD a s tým spojených prác, - vzdelávanie potenciálnych prijímateľov zamerané na rozširovanie vedomostí a zručností pri príprave projektov. 																		
Oprávnení prijímatelia	Miestne akčné skupiny vybrané a schválené riadiacim orgánom na implementáciu stratégie miestneho rozvoja.																		
Intenzita pomoci ³⁷	100 % zo zdrojov EÚ a ŠR																		
Oprávnené výdavky ³⁸	<p>Financovanie animačných nákladov MAS v súvislosti s oživovaním stratégie CLLD:</p> <ul style="list-style-type: none"> a. propagácia a informovanie o dotknutej oblasti a výsledkoch stratégie CLLD; b. výmena informácií medzi miestnymi aktérmi - semináre, konferencie, workshopy pre členov MAS, ďalších aktérov ako aj, zamerané na ich rozširovanie vedomostí a zručností pri vykonávaní stratégie CLLD a s tým spojených prác; c. vzdelávanie potenciálnych prijímateľov zamerané na rozširovanie vedomostí a zručností pri príprave projektov. <p>Náklady súvisiace s oživovaním stratégie (animácie) musia tvoriť min. 15 % a max 25 % z celkových výdavkov v rámci operácie Chod miestnej akčnej skupiny a animácia.</p>																		
Výška príspevku (minimálna a maximálna)	<p>Minimálna výška príspevku: 2 000</p> <p>Maximálna výška príspevku: 30 000</p>																		
Finančný plán	<table border="1"> <thead> <tr> <th>Región</th> <th>Spolu</th> <th>EÚ</th> <th>ŠR</th> <th>VZ</th> <th>iné</th> </tr> </thead> <tbody> <tr> <td>MR</td> <td>22 645,99</td> <td>16 984,49</td> <td>5 661,50</td> <td>0,00</td> <td>-</td> </tr> <tr> <td>VR</td> <td>-</td> <td>-</td> <td>-</td> <td>-</td> <td>-</td> </tr> </tbody> </table>	Región	Spolu	EÚ	ŠR	VZ	iné	MR	22 645,99	16 984,49	5 661,50	0,00	-	VR	-	-	-	-	-
Región	Spolu	EÚ	ŠR	VZ	iné														
MR	22 645,99	16 984,49	5 661,50	0,00	-														
VR	-	-	-	-	-														

³⁷ Intenzita pomoci je percentuálny pomer medzi financovaním zo strany žiadateľa a príspevkom v fondov a rozpočtu.

³⁸ v prípade identického textu postačuje odvolávka na text PRV/IROP

	Spolu	22 645,99	16 984,49	5 661,50	0,00	-										
Princípy pre stanovenie výberových a hodnotiacich kritérií / Hlavné zásady výberu operácií ³⁹	Zásady vzhľadom na určenie výberových kritérií podľa PRV SR 2014-2020 vzťahujúce sa na príslušné opatrenie.															
Povinné prílohy stanovené MAS	Žiadne															
Merateľné ukazovatele projektu	<table border="1"> <thead> <tr> <th>Kód/ID</th> <th>Názov/Ukazovateľ</th> <th>Merná jednotka</th> <th>Počiatočná hodnota</th> <th>Celková cieľová hodnota</th> </tr> </thead> <tbody> <tr> <td>19.4</td> <td>Podporené aktivity</td> <td>počet</td> <td>0</td> <td>1</td> </tr> </tbody> </table>						Kód/ID	Názov/Ukazovateľ	Merná jednotka	Počiatočná hodnota	Celková cieľová hodnota	19.4	Podporené aktivity	počet	0	1
Kód/ID	Názov/Ukazovateľ	Merná jednotka	Počiatočná hodnota	Celková cieľová hodnota												
19.4	Podporené aktivity	počet	0	1												
Indikatívny harmonogram výziev	-															

Pozn.: Pre PRV ako aj pre IROP platí, že maximálna veľkosť oprávnených výdavkov – výška NFP na 1 projekt (okrem aktivít zameraných na chod MAS a animácie) je 100 000 EUR z celkových oprávnených výdavkov na projekt.

V rámci realizácie projektov opatrenia M07 - Základné služby a obnova dedín vo vidieckych oblastiach predstavujú maximálne 15% z celkovej výšky projektu poplatky architektom, inžinierom a konzultantom, poplatky za poradenstvo v oblasti environmentálnej a ekonomickej udržateľnosti vrátane štúdií uskutočniteľnosti.

ČASŤ B.) Akčný plán pre dodatočnú výkonnostnú alokáciu

Tabuľka č. 4. N: Opatrenie PRV – akčný plán pre dodatočnú výkonnostnú alokáciu

Názov opatrenia	M04 - Investície do hmotného majetku
Priradenie k k fokusovej oblasti PRV	3A Zvýšenie konkurencie schopnosti prvovýrobcov prostredníctvom ich lepšej integrácie do poľnohospodársko-potravinového reťazca pomocou systémov kvality, pridávanie hodnoty poľnohospodárskym produktom, propagácie na miestnych trhoch a v krátkych dodávateľských reťazcoch, skupín a organizácií

³⁹ v prípade identického textu postačuje odvolávka na text PRV/IROP

	výrobcov a medziodvetvových organizácií.
Rozsah a oprávnené činnosti	<p><i>v súlade s PRV (resp. s nariadením EÚ (č. 1305/2013)</i></p> <p>1. Špeciálna rastlinná výroba:</p> <ul style="list-style-type: none"> • Investície do výstavby, rekonštrukcie a modernizácie objektov špeciálnej rastlinnej výroby vrátane prípravy staveniska • Investície do obstarania technického a technologického vybavenia špeciálnej rastlinnej výroby vrátane strojov a náradia slúžiacich na pestovanie, aplikáciu prípravkov na ochranu rastlín, priemyselných a hospodárskych hnojív, zber a pozberovú úpravu • investície do objektov na využívanie geotermálnej energie na vykurovanie skleníkov a fóliovníkov a na vlastnú spotrebu v podniku vrátane súvisiacich investičných činnosti <p>2. Živočíšna výroba:</p> <ul style="list-style-type: none"> • Investície do výstavby, rekonštrukcie a modernizácie objektov živočíšnej výroby vrátane prípravy staveniska • Investície do obstarania technického a technologického vybavenia živočíšnej výroby vrátane strojov a náradia slúžiacich aj na zber objemových krmív, uskladnenie a manipuláciu s krmivami a stelivami • Investície do zavádzania technológií na výrobu energie energetickej transformáciou biomasy vyprodukovanej v rámci živočíšnej výroby s doplnkovou funkciou biomasy vyprodukovanej na ostatnej poľnohospodárskej pôde (nevyužitej ornej i TTP) a odpadových druhov biomasy z poľnohospodárstva, vlastnej výroby potravinárskych výrobkov a lesného hospodárstva. <p>3. Zlepšenie využívania závlah:</p> <ul style="list-style-type: none"> • Stavebné investície na výstavbu, rekonštrukciu alebo modernizáciu závlahových systémov vrátane infraštruktúry s cieľom zvýšenia produkcie alebo jej kvality; • Investície do obstarania a modernizácie techniky a technológie závlahových systémov s cieľom zvýšenia produkcie alebo jej kvality. <p>4. Zavádzanie inovatívnych technológií v súvislosti s variabilnou aplikáciou organických a priemyselných hnojív a ostatných substrátov s cieľom lepšenia kvalitatívnych vlastností a úrodnosti pôdy a ochrany pred jej degradáciou</p> <ul style="list-style-type: none"> • Investície do obstarania inovatívnej techniky, technológie a strojov s variabilnou aplikáciou organických a priemyselných hnojív a ostatných

	<p>substrátov do pôdy.</p> <p>5. Zlepšenie odbytu</p> <ul style="list-style-type: none"> • Investície do výstavby, rekonštrukcie a modernizácie objektov a do jeho vnútorného vybavenia: na priamy predaj výhradne vlastných výrobkov v rámci areálu daného podniku <p>6. Založenie porastov rýchlo rastúcich drevín a iných trvalých energetických plodín</p> <ul style="list-style-type: none"> • Náklady na založenie porastov rýchlo rastúcich drevín a iných trvalých energetických plodín na poľnohospodárskej pôde. <p>7. Reštrukturalizácia alebo diverzifikácia výroby v podniku</p> <ul style="list-style-type: none"> • Investície realizované len v súvislosti s vypracovaným plánom reštrukturalizácie výroby v podniku resp. s plánom diverzifikácie výroby v podniku zameranými na zvýšenie produktivity podniku, zvýšenie zamestnanosti podniku alebo na diverzifikáciu poľnohospodárskej výroby s cieľom výroby produktov s vyššou pridanou hodnotou. V rámci uvedeného nebudú podporované investície do špeciálnych strojov a náradia s výnimkou pokiaľ má investícia priamy súvis s reštrukturalizáciou podniku resp. diverzifikáciou výroby. <p>8. Skladovacie kapacity a pozberová úprava</p> <ul style="list-style-type: none"> • Investície do výstavby, rekonštrukcie a modernizácie skladovacích kapacít a pozberovej úpravy vrátane sušiarň s energetickým využitím biomasy na výrobu tepla s max. tepelným výkonom do 2 MWt, <p>9. Zníženie záťaže na životné prostredie vrátane technológií na znižovanie emisií skleníkových plynov</p> <ul style="list-style-type: none"> • Investície do nových technológií na znižovanie emisií skleníkových plynov v ustajnení hospodárskych zvierat; • Investície do objektov a technológií na bezpečné uskladnenie a nakladanie s hospodárskymi hnojivami a inými vedľajšími produktmi vlastnej živočíšnej výroby (výstavba hnojísk, uskladňovacích nádrží alebo žúmp); • Investície do uskladnenia hnojív a chemických prípravkov v rastlinnej výrobe a do objektov, technológií a zariadení na bezpečné uskladnenie senáže a siláže. 			
Finančný plán	Región ⁴⁰	Spolu	EÚ a ŠR	VZ

⁴⁰ Typ regiónu: MR – menej rozvinutý región, VR – viac rozvinutý región

	MR	113 592,80	56 790,40	56 796,40
	VR	-	-	-
	Spolu	113 592,80	56 790,40	56 796,40
Názov opatrenia	M01 - Prenos vedomostí a zručností			
Priradenie k k fokusovej oblasti PRV	3A Zvýšenie konkurencie schopnosti prvovýrobcov prostredníctvom ich lepšej integrácie do poľnohospodársko-potravinového reťazca pomocou systémov kvality, pridávanie hodnoty poľnohospodárskym produktom, propagácie na miestnych trhoch a v krátkych dodávateľských reťazcoch, skupín a organizácií výrobcov a medziodvetvových organizácií.			
Rozsah a oprávnené činnosti	<p><i>v súlade s PRV (resp. s nariadením EÚ (č. 1305/2013)</i></p> <p>Jednotlivé oblasti zamerania informačných aktivít:</p> <ol style="list-style-type: none"> 1. oblasť aplikácie spoločnej poľnohospodárskej politiky – nastavenie systému, podpory, kritériá, podmienky, kontrola, autorizácia, platby, previazanosť na národné podpory a štátnu pomoc podpory 2. oblasť ekologického poľnohospodárstva 3. informačné aktivity so zameraním na znižovanie znečistenia jednotlivých zložiek životného prostredia – ovzdušie, voda, pôda, klíma ako a biodiverzity; 4. oblasť hospodárenia s vodou na poľnohospodárskej pôde – protierózne a protipovodňové opatrenia; 5. oblasť so zameraním na zvýšenie záujmu o hospodárenie v uvedených oblastiach s dôrazom na kompenzačné platby v územiach NATURA 2000; 6. oblasť aplikácie hnojív a pesticídov do pôdy – smernice a nariadenia na ich aplikáciu; 7. oblasť zameraná na protieróznu ochranu a ochranu proti degradácii pôdy vrátane starostlivosti o TTP; 8. oblasť zamerania na energetickú efektívnosť v pôdohospodárstve – efektívne tepelné hospodárstvo s udržateľným využitím obnoviteľných zdrojov energie, ktoré je podnik schopný produkovať. Využitie minimalizačných technológií pri osevných postupoch; 9. oblasť výroby elektrickej energie a tepla s využitím vedľajších 			

	produktov, zvyškov a iných nepotravinových surovín; 10. oblasť manipulácie, uskladňovania a aplikácie organických hnojív, exkrementov hospodárskych zvierat s dôrazom na minimalizáciu úniku skleníkových plynov;			
Finančný plán	Región ⁴¹	Spolu	EÚ a ŠR	VZ
	MR	57 320,00	57 320,00	0,00
	VR	-	-	-
	Spolu	57 320,00	57 320,00	0,00
Názov opatrenia	M06 - Rozvoj poľnohospodárskych podnikov a podnikania			
Priradenie k k fokusovej oblasti PRV	6A Uľahčenie diverzifikácie, zakladanie nových malých podnikov a vytváranie pracovných miest			
Rozsah a oprávnené činnosti	<p><i>v súlade s PRV (resp. s nariadením EÚ (č. 1305/2013))</i></p> <p>Činnosť 1: činnosti spojené s vidieckym cestovným ruchom a agroturistikou zamerané na vytváranie podmienok pre rekreačné a relaxačné činnosti, vrátane vytvárania podmienok na poskytovanie vzdelávania a vytvorenie konferenčných priestorov.</p> <p>Oprávnená je výstavba ubytovacích zariadení, rekonštrukcia a modernizácia existujúcich ubytovacích zariadení, ako aj nevyužívaných objektov na ubytovacie zariadenie a to s kapacitou od 5 do 30 lôžok, v nadväznosti na vytvorenie alebo modernizáciu areálu na rozvoj rekreačných a relaxačných činností.</p> <p>V prípade obhospodarovateľov lesa je činnosť 1 oprávnená s výnimkou budovania a obnovy občianskej a poznávacej infraštruktúry (náučné a turistické chodníky, cyklotrasy, odpočívadlá, pozorovateľne, mostíky, turistické značenie, mapové panely, informačné tabule, turistické útulne, ohniská, odpadkové koše, vyhliadkové veže, lanové dráhy, schody, rebríky, chodníky, objekty a centrá biodiverzity na pozorovanie – mokrade, malé vodné plochy, ukázkové lesné biotopy).</p> <p>Činnosť 2: činnosti spojené s poskytovaním služieb pre cieľovú skupinu: deti,</p>			

⁴¹ Typ regiónu: MR – menej rozvinutý región, VR – viac rozvinutý región

	<p>seniori a občania so zníženou schopnosťou pohybu. V rámci danej oblasti je možné sa zamerať aj na terapie (hipoterapia, animoterapia), lesnú pedagogiku a pod., ktoré prispievajú k rekonvalescencii, lepšiemu začleneniu do spoločenského života, zvýšeniu motoriky cieľovej skupiny.</p> <p>Činnosť 3: spracovanie a uvádzanie na trh produktov mimo poľnohospodárstva a potravinárstva (ktorých výstup spracovania nespadá do prílohy I ZFEÚ, s výnimkou spracovania poľnohospodárskych produktov, ktorých vstup spadá do prílohy I ZFEÚ a výstupom je energia z OZE alebo produkt, ktorý sa ďalej využíva na výrobu energie) vrátane doplnkovej výroby nepoľnohospodárskeho, nelesného a neakvakultúrneho charakteru, ako aj predaj vlastných produktov nepoľnohospodárskeho, nelesného a neakvakultúrneho charakteru (vrátane zariadenia mobilných predajných miest) a výrobkov a/alebo produktov iných poľnohospodárov a obhospodarovateľov lesa a akvakultúrnych podnikov za účelom ekonomického rozvoja daného územia. Oprávnená je aj tvorba a rozvoj aktivít a činností spojených s poskytovaním služieb, najmä služieb súvisiacich so skladovaním, logistikou a dopravou a zriaďovaním podnikateľských inkubátorov</p>			
Finančný plán	Región ⁴²	Spolu	EÚ a ŠR	VZ
	MR	103 176,00	51 588,00	51 588,00
	VR	-	-	-
	Spolu	103 176,00	51 588,00	51 588,00
Názov opatrenia	M07 - Základné služby a obnova dedín vo vidieckych oblastiach			
Priradenie k k fokusovej oblasti PRV	6B Podpora miestneho rozvoja vo vidieckych oblastiach			
Rozsah a oprávnené činnosti	<p><i>v súlade s PRV (resp. s nariadením EÚ (č. 1305/2013))</i></p> <ul style="list-style-type: none"> - výstavba, rekonštrukcia, modernizácia, dostavba kanalizácie, vodovodu, alebo čistiarne odpadových vôd; - výstavba a rekonštrukcia miestnych komunikácií, lávok, mostov, chodníkov a záchytných parkovísk, autobusových zastávok, výstavba, rekonštrukcia a údržba 			

⁴² Typ regiónu: MR – menej rozvinutý región, VR – viac rozvinutý región

	odvodňovacích kanálov, prehlbovanie existujúcich obecných studní. V prípade investícií do miestnych komunikácií, tie budú umožnené len v malom rozsahu a za predpokladu, že prispievajú k oživeniu znevýhodnenej vidieckej oblasti, kde môže zlepšiť prepojenie medzi vidieckymi oblasťami a širšou dopravnou sieťou, príp. budú prispievať k miestnemu ekonomickému rozvoju (napr. k rozvoju vidieckeho cestovného ruchu a pod.); - zlepšenie vzhľadu obcí – úprava a tvorba verejných priestranstiev, námestí, parkov a pod.			
Finančný plán	Región ⁴³	Spolu	EÚ a ŠR	VZ
	MR	77 382,00	77 382,00	0,00
	VR	-	-	-
	Spolu	77 382,00	77 382,00	0,00
Názov opatrenia	M07 - Základné služby a obnova dedín vo vidieckych oblastiach			
Priradenie k k fokusovej oblasti PRV	6B Podpora miestneho rozvoja vo vidieckych oblastiach			
Rozsah a oprávnené činnosti	<i>v súlade s PRV (resp. s nariadením EÚ (č. 1305/2013))</i> <ul style="list-style-type: none"> – investície súvisiace s vytváraním podmienok pre trávenie voľného času vrátane príslušnej infraštruktúry – napr. výstavba/rekonštrukcia/modernizácia športovísk a detských ihrísk, amfiteátróv, investície do rekonštrukcie nevyužívaných objektov v obci pre komunitnú/spolkovú činnosť vrátane rekonštrukcie existujúcich kultúrnych domov; – zriadenie nových, prístavba, prestavba, rekonštrukcia a modernizácia existujúcich domov smútku vrátane ich okolia; – investície súvisiace so zvyšovaním kvality života obyvateľov – investície spojené s odstraňovaním malých tzv. divokých skládok odpadov resp. opusteného odpadu; – investície súvisiace so zvýšením bezpečnosti a prevencie proti vandalizmu na verejných priestoroch (montáž kamerových systémov a 			

⁴³ Typ regiónu: MR – menej rozvinutý región, VR – viac rozvinutý región

	<p>iných bezpečnostných prvkov);</p> <ul style="list-style-type: none"> – investície súvisiace s vytváraním podmienok pre rozvoj podnikania – rekonštrukcie nevyužívaných objektov v obci pre podnikateľskú činnosť, výstavba/rekonštrukcia tržníc pre podporu predaja miestnych produktov a pod. – investície do využívania OZE vrátane investícií spojenými s úsporou energie – len ako súčasť investícií do miestnych služieb. 			
Finančný plán	Región ⁴⁴	Spolu	EÚ a ŠR	VZ
	MR	78 671,70	78 671,70	0,00
	VR	-	-	-
	Spolu	78 671,70	78 671,70	0,00
Názov opatrenia	M19 - Chod miestnej akčnej skupiny a animácia			
Priradenie k k fokusovej oblasti PRV	6B Podpora miestneho rozvoja vo vidieckych oblastiach			
Rozsah a oprávnené činnosti	<p>1. financovanie prevádzkových nákladov MAS spojených s riadením uskutočňovania stratégií CLLD:</p> <ul style="list-style-type: none"> - personálne a administratívne náklady MAS (prevádzkové vrátane nákladov na prenájom kancelárskych priestorov, osobné náklady, poistenie), - vzdelávanie zamestnancov a členov MAS (školenia, konferencie, semináre, workshopy a pod., okrem školení pre predkladateľov projektov), ktorí sa podieľajú na príprave a vykonávaní stratégie CLLD. - náklady na publicitu a sieťovanie: účasť zamestnancov a členov MAS na stretnutiach s inými MAS, vrátane zasadaní národných a európskych sietí, ako aj poplatky za členstvo v regionálnych, národných alebo európskych sieťach MAS, - finančné náklady (napr. bankové poplatky), - náklady vynaložené na monitorovanie, hodnotenie a aktualizáciu 			

⁴⁴ Typ regiónu: MR – menej rozvinutý región, VR – viac rozvinutý región

	<p>stratégií CLLD (na úrovni MAS),</p> <p>2. financovanie animačných nákladov MAS v súvislosti s oživovaním stratégie CLLD:</p> <ul style="list-style-type: none"> - propagácia a informovanie o dotknutej oblasti a výsledkoch stratégie CLLD; - výmena informácií medzi miestnymi aktérmi - semináre, konferencie, workshopy pre členov MAS, ďalších aktérov ako aj, zamerané na ich rozširovanie vedomostí a zručností pri vykonávaní stratégie CLLD a s tým spojených prác, - vzdelávanie potenciálnych prijímateľov zamerané na rozširovanie vedomostí a zručností pri príprave projektov. 			
Finančný plán	Región ⁴⁵	Spolu	EÚ a ŠR	VZ
	MR	17 881,39	17 881,39	0,00
	VR	-	-	-
	Spolu	17 881,39	17 881,39	0,00

Tabuľka č. 4. O: Opatrenie IROP – akčný plán pre dodatočnú výkonnostnú alokáciu

Názov opatrenia	Financovanie prevádzkových nákladov MAS spojených s riadením uskutočňovania stratégií CLLD
Priradenie k ŠC IROP	5.1.1 Zvýšenie zamestnanosti na miestnej úrovni podporou podnikania a inovácií
Rozsah a oprávnené činnosti	<p><i>v súlade s IROP</i></p> <p>- financovanie prevádzkových nákladov MAS spojených s riadením uskutočňovania stratégií CLLD:</p> <p>A.) personálne a administratívne náklady MAS (prevádzkové, osobné, poistenie),</p> <p>B.) vzdelávanie zamestnancov a členov MAS (školenia, konferencie, semináre, workshopy a pod., okrem školení pre predkladateľov projektov), ktorí sa podieľajú na príprave a vykonávaní stratégie CLLD.</p> <p>C.) náklady na publicitu a sieťovanie: účasť zamestnancov a členov MAS na</p>

⁴⁵ Typ regiónu: MR – menej rozvinutý región, VR – viac rozvinutý región

	stretnutiach s inými MAS, vrátane zasadaní národných a európskych sietí, ako aj poplatky za členstvo v regionálnych, národných alebo európskych sieťach MAS, D.) finančné náklady (napr. bankové poplatky), E.) náklady vynaložené na monitorovanie, hodnotenie a aktualizáciu stratégií CLLD (na úrovni MAS),			
Finančný plán	Región ⁴⁶	Spolu	EÚ a ŠR	VZ
	MR	101 413,57	96 342,89	5 070,68
	VR	-	-	-
	Spolu	101 413,57	96 342,89	5 070,68
Názov opatrenia	Zakladanie nových a podpora existujúcich mikro a malých podnikov, samostatne zárobkovo činných osôb, družstiev			
Priradenie k ŠC IROP	5.1.1 Zvýšenie zamestnanosti na miestnej úrovni podporou podnikania a inovácií			
Rozsah a oprávnené činnosti	<ul style="list-style-type: none"> ○ obstaranie hmotného majetku pre účely tvorby pracovných miest, ○ nutné stavebnotechnické úpravy budov spojené s umiestnením obstaranej technológie a/alebo s poskytovaním nových služieb, ○ podpora marketingových aktivít, ○ podpora miestnych produkčno-spotrebiteľských reťazcov, sieťovanie na úrovni miestnej ekonomiky a výmena skúseností. 			
Finančný plán	Región ⁴⁷	Spolu	EÚ a ŠR	VZ
	MR	194 458,60	106 952,23	87 506,37
	VR	-	-	-
	Spolu	194 458,60	106 952,23	87 506,37
Názov opatrenia	Rozvoj základnej infraštruktúry v oblastiach: dopravné prepojenie a dostupnosť sídiel			

⁴⁶ Typ regiónu: MR – menej rozvinutý región, VR – viac rozvinutý región

⁴⁷ Typ regiónu: MR – menej rozvinutý región, VR – viac rozvinutý región

Priradenie k ŠC IROP	5.1.2 Zlepšenie udržateľných vzťahov medzi vidieckymi rozvojovými centrami a ich zázemím vo verejných službách a vo verejných infraštruktúrach			
Rozsah a oprávnené činnosti	<i>v súlade s IROP</i>			
Finančný plán	Región ⁴⁸	Spolu	EÚ a ŠR	VZ
	MR	67 878,95	64 485,00	3 393,95
	VR	-	-	-
	Spolu	67 878,95	64 485,00	3 393,95
Názov opatrenia	Rozvoj základnej infraštruktúry v oblastiach: sociálne služby a komunitné služby.			
Priradenie k ŠC IROP	5.1.2 Zlepšenie udržateľných vzťahov medzi vidieckymi rozvojovými centrami a ich zázemím vo verejných službách a vo verejných infraštruktúrach			
Rozsah a oprávnené činnosti	<i>v súlade s IROP</i> <ul style="list-style-type: none"> ○ zriaďovanie nových alebo rekonštrukcia a modernizácia existujúcich zariadení pre poskytovanie komunitných sociálnych služieb vrátane materiálno-technického vybavenia, ○ zvyšovanie kvality a kapacity komunitných sociálnych služieb, ○ rozvoj terénnych a ambulantných sociálnych služieb, ○ infraštruktúra komunitných centier, 			
Finančný plán	Región ⁴⁹	Spolu	EÚ a ŠR	VZ
	MR	27 151,58	25 794,00	1 357,58
	VR	-	-	-
	Spolu	27 151,58	25 794,00	1 357,58
Názov opatrenia	Rozvoj základnej infraštruktúry v oblastiach: infraštruktúra vzdelávania			

⁴⁸ Typ regiónu: MR – menej rozvinutý región, VR – viac rozvinutý región

⁴⁹ Typ regiónu: MR – menej rozvinutý región, VR – viac rozvinutý región

Priradenie k ŠC IROP	5.1.2 Zlepšenie udržateľných vzťahov medzi vidieckymi rozvojovými centrami a ich zázemím vo verejných službách a vo verejných infraštruktúrach			
Rozsah a oprávnené činnosti	<i>v súlade s IROP</i> <ul style="list-style-type: none"> ○ vybudovanie, modernizácia odborných učební, laboratórií, jazykových učební ZŠ, ○ skvalitnenie a rozšírenie kapacít predškolských zariadení. 			
Finančný plán	Región ⁵⁰	Spolu	EÚ a ŠR	VZ
	MR	39 424,08	37 452,88	1 971,20
	VR	-	-	-
	Spolu	39 424,08	37 452,88	1 971,20
Názov opatrenia	Rozvoj základnej infraštruktúry v oblastiach: sociálne služby a komunitné služby			
Priradenie k ŠC IROP	5.1.2 Zlepšenie udržateľných vzťahov medzi vidieckymi rozvojovými centrami a ich zázemím vo verejných službách a vo verejných infraštruktúrach			
Rozsah a oprávnené činnosti	<i>v súlade s IROP</i> <ul style="list-style-type: none"> ○ zriaďovanie nových alebo rekonštrukcia a modernizácia existujúcich zariadení pre poskytovanie komunitných sociálnych služieb vrátane materiálno-technického vybavenia, ○ zvyšovanie kvality a kapacity komunitných sociálnych služieb, ○ rozvoj terénnych a ambulantných sociálnych služieb, ○ infraštruktúra komunitných centier, 			
Finančný plán	Región ⁵¹	Spolu	EÚ a ŠR	VZ
	MR	30 345,88	25 794,00	4 551,88
	VR	-	-	-
	Spolu	30 345,88	25 794,00	4 551,88

⁵⁰ Typ regiónu: MR – menej rozvinutý región, VR – viac rozvinutý región

⁵¹ Typ regiónu: MR – menej rozvinutý región, VR – viac rozvinutý región

Názov opatrenia	Rozvoj základnej infraštruktúry v oblastiach: infraštruktúra vzdelávania			
Priradenie k ŠC IROP	5.1.2 Zlepšenie udržateľných vzťahov medzi vidieckymi rozvojovými centrami a ich zázemím vo verejných službách a vo verejných infraštruktúrach			
Rozsah a oprávnené činnosti	<i>v súlade s IROP</i> <ul style="list-style-type: none"> ○ vybudovanie, modernizácia odborných učební, laboratórií, jazykových učební ZŠ, ○ skvalitnenie a rozšírenie kapacít predškolských zariadení. 			
Finančný plán	Región ⁵²	Spolu	EÚ a ŠR	VZ
	MR	30 345,88	25 794,00	4 551,88
	VR	-	-	-
	Spolu	30 345,88	25 794,00	4 551,88

5.3. Monitorovanie a hodnotenie stratégie CLLD

5.3.1 Opis monitorovania a hodnotenia stratégie CLLD

Monitorovanie a hodnotenie je organickou súčasťou správneho strategického plánovania a programovania. Umožňuje vytvoriť stálu spätnú väzbu praktickej realizácie stratégie. Zároveň umožňuje včas urobiť zmeny v intervenčnom rámci v prospech želanej zmeny a dosahovania cieľov v prípade potreby. Tento postup umožňuje aj nestranné posúdiť kvalitu zostavenia intervenčného rámca a poučiť sa z prípadných chýb.

Monitoring je priebežný proces, ktorý pomáha kontrolovať využitie zdrojov v akčnom pláne a vidieť bezprostredný výstup funkčnosti opatrení. Pre monitorovanie implementácie akčného plánu boli naplánované výpovedné monitorovacie ukazovatele, ktoré sú uvedené v časti 5.2 Akčný plán v rámci každého opatrenia zvlášť.

⁵² Typ regiónu: MR – menej rozvinutý región, VR – viac rozvinutý región

Ide o indikátory vstupu, výstupu prípadne výsledku, ktoré nám pomôžu zmerať postupný pokrok implementácie stratégie. Pre správne a korektné výsledky je nevyhnutné mať dobrý prístup k údajom, ktoré nám pomôžu naplňať monitorovacie indikátory.

5.3.2 Monitorovacie ukazovatele

Tabuľka č. 5: Povinné ukazovatele na úrovni programu – PRV SR

Názov cieľového ukazovateľa	Cieľová hodnota v roku 2023
Čistý počet obyvateľov, ktorý má prospech zo zlepšenia služieb	15 721
Počet obyvateľov podporenej MAS	15 721
Pracovné miesta vytvorené v podporovaných projektoch (LEADER/PRV) (oblasť zamerania 6B)	2

Tabuľka č. 6: Celkové verejné výdavky – PRV SR

Názov ukazovateľa výstupu	Cieľová hodnota v roku 2023
Celkové verejné výdavky (v EUR) – podpora na vykonávanie operácií v rámci stratégie CLLD (len časť z PRV)	351 140,12
Celkové verejné výdavky (v EUR) – podpora pri prevádzkových nákladoch a oživení - (len časť z PRV)	22 645,99

Tabuľka č. 7: Povinné ukazovatele na úrovni IROP

Názov ukazovateľa výstupu	Merná jednotka	Cieľová hodnota v roku 2023
Počet podporených podnikov	podnik	3
Zamestnanosť v podporených podnikoch	FTE	4
Počet podnikov, ktoré dostávajú podporu s cieľom predstaviť výrobky, ktoré sú pre firmu nové	podnik	1
Počet podnikov, ktoré dostávajú podporu s cieľom predstaviť výrobky, ktoré sú pre trh	podnik	0

nové		
Počet nových služieb a prvkov verejnej infraštruktúry	počet	1

6 Finančný rámec

6.1 Financovanie stratégie CLLD

Tabuľka č. 8: Celkové zdroje pre MAS z PRV a IROP

	SPOLU EUR
Celkové zdroje z PRV (EPFRV) a IROP (EFRR) (základná alokácia podľa vzorca pre MAS v súlade s kapitolou 6.4 Systému riadenia CLLD), z toho:	802 504,99
Operácie v rámci implementácie stratégie CLLD	669 220,26
Chod MAS a animácie	133 284,73

Tabuľka č. 9: Celkové zdroje pre MAS z PRV a IROP rozdelené podľa fondov

	Fond	Typ regiónu	Spolu v EUR
Celkové zdroje z PRV (EPFRV) a IROP (EFRR) (základná alokácia podľa vzorca pre MAS v súlade s kapitolou 6.4 Systému riadenia CLLD), z toho:	EPFRV,	menej rozvinutý	802 504,99
	EFRR	viac rozvinutý	
Operácie v rámci implementácie stratégie CLLD	EPFRV,	menej rozvinutý	351 140,12
	EFRR	viac rozvinutý	318 080,14
Chod MAS	EFRR	menej rozvinutý	110 638,74

		viac rozvinutý	
Animácie	EPFRV	menej rozvinutý	22 645,99
		viac rozvinutý	

Pozn.: Financovanie chodu MAS vrátane animácií musí byť v súlade s kapitolou 6.2 Systému riadenia CLLD.

Tabuľka č. 10: Rozdelenie zdrojov na jednotlivé typy výdavkov v rámci príslušných programov

	región	PRV				IROP				SPOLU			
		EPFRV	SR	VZ	spolu	EFRR	SR	VZ	spolu	fondy	SR	VZ	spolu
operácie v rámci stratégie CLLD	menej rozvinutý	263 355,09	87 785,03	120 427,12	471 567,24	318 080,14	0,00	114 814,30	432 894,44	581 435,23	87 785,03	235 241,42	904 461,68
	viac rozvinutý												
chod MAS	menej rozvinutý					110 638,74	0,00	5 823,09	116 461,83	110 638,74	0,00	5 823,09	116 461,83
	viac rozvinutý												
animácie	menej rozvinutý	16 984,49	5 661,50	0,00	22 645,99					16 984,49	5 661,50	0,00	22 645,99
	viac rozvinutý												
SPOLU	menej rozvinutý	280 339,58	93 446,53	120 427,12	494 213,23	428 718,88	0,00	120 637,39	549 356,27	709 058,46	93 446,53	241 064,51	1 043 569,50
	viac rozvinutý												
	spolu	280 339,58	93 446,53	120 427,12	494 213,23	428 718,88		120 637,39	549 356,27	709 058,46	93 446,53	241 064,51	1 043 569,50

6.2 Finančný plán pre opatrenia

Tabuľka č. 11: Sumárna tabuľka finančného plánu

Opatrenie stratégie CLLD	Fond	Región	Spolu	EU	SR	VZ	iné
Zakladanie nových a podpora existujúcich mikro a malých podnikov, samostatne zárobkovo činných osôb, družstiev	EFRR	menej rozvinutý región	216 065,13	118 835,82	0,00	97 229,31	0,00
		viac rozvinutý región	-	-	-	-	-
Rozvoj základnej infraštruktúry (SS) v oblastiach: sociálne služby a komunitné služby	EFRR	menej rozvinutý región	67 435,29	57 320,00	0,00	10 115,29	0,00
		viac rozvinutý región	-	-	-	-	-
Rozvoj základnej infraštruktúry (VS) v oblastiach: dopravné prepojenie a dostupnosť sídiel	EFRR	menej rozvinutý región	75 421,05	71 650,00	0,00	3 771,05	0,00
		viac rozvinutý región	-	-	-	-	-
Rozvoj základnej infraštruktúry (VS) v oblastiach: sociálne služby a komunitné služby	EFRR	menej rozvinutý región	30 168,42	28 660,00	0,00	1 508,42	0,00
		viac rozvinutý región	-	-	-	-	-
Rozvoj základnej infraštruktúry (VS) v oblastiach: infraštruktúra vzdelávania	EFRR	menej rozvinutý región	43 804,55	41 614,32	0,00	2 190,23	0,00
		viac rozvinutý	-	-	-	-	-

		región					
M04– Investície do hmotného majetku	EPFRV	menej rozvinutý región	126 214,24	47 330,34	15 776,78	63 107,12	0,00
		viac rozvinutý región	-	-	-	-	-
M01 – Prenos znalostí a informačné akcie	EPFRV	menej rozvinutý región	28 660,00	21 495,00	7 165,00	0,00	0,00
		viac rozvinutý región	-	-	-	-	-
M06 – Rozvoj poľnohospodárskych podnikov a podnikateľskej činnosti	EPFRV	menej rozvinutý región	114 640,00	42 990,00	14 330,00	57 320,00	0,00
		viac rozvinutý región	-	-	-	-	-
M01 – Prenos znalostí a informačné akcie	EPFRV	menej rozvinutý región	28 660,00	21 495,00	7 165,00	0,00	0,00
		viac rozvinutý región	-	-	-	-	-
M07 - Základné služby a obnova dedín vo vidieckych oblastiach	EPFRV	menej rozvinutý región	173 393,00	130 044,75	43 348,25	0,00	0,00
		viac rozvinutý región	-	-	-	-	-
Chod MAS	EFRR	menej rozvinutý región	116 461,83	110 638,74	0,00	5 823,09	0,00
		viac rozvinutý región	-	-	-	-	-

Animácie	EPFRV	menej rozvinutý región	22 645,99	16 984,49	5 661,50	0,00	0,00
		viac rozvinutý región	-	-	-	-	-

Tabuľka č. 12: Celkový pomer medzi fondmi na stratégiu

	PRV (EPFRV) :IROP (EFRR)
Stratégia CLLD mimo BSK (viac rozvinutý región):	52:48
Stratégia CLLD v rámci BSK (viac rozvinutý región):	-

Tabuľka č. 13: Zameranie stratégie podľa sektorov

Názov opatrenia stratégie CLLD	Rozpočet na opatrenie	Oprávnený prijímateľ – verejný sektor (označiť „X“)	Oprávnený prijímateľ – neverejný sektor (označiť „X“)
Zakladanie nových a podpora existujúcich mikro a malých podnikov, samostatne zárobkovo činných osôb, družstiev	118 835,82		x
Rozvoj základnej infraštruktúry (SS) v oblastiach: sociálne služby a komunitné služby	57 320,00		x
Rozvoj základnej infraštruktúry (VS) v oblastiach: dopravné prepojenie a dostupnosť sídiel	71 650,00	x	
Rozvoj základnej infraštruktúry (VS) v oblastiach: sociálne služby a komunitné služby	28 660,00	x	

Rozvoj základnej infraštruktúry (VS) v oblastiach: infraštruktúra vzdelávania	41 614,32	x	
M04– Investície do hmotného majetku	63 107,12		x
M01 – Prenos znalostí a informačné akcie	28 660,00		x
M06 – Rozvoj poľnohospodárskych podnikov a podnikateľskej činnosti	57 320,00		x
M01 – Prenos znalostí a informačné akcie	28 660,00		x
M07 - Základné služby a obnova dedín vo vidieckych oblastiach	173 393,00	x	
Celkový rozpočet podľa sektorov	-----	47,12	52,88
Percentuálny pomer zamerania stratégie	-----	%	%

7 Zhodnotenie prínosov stratégie CLLD, jej synergie a doplnkovosť

7.1 Prínosy k zlepšovaniu ekonomického rozvoja územia

Ciele, priority a opatrenia Stratégie miestneho rozvoja územia sú navzájom prepojené a tvoria spoju jeden logický celok. Zvýšenie konkurencieschopnosti existujúcich podnikov a vytvorenie podmienok ich ďalšieho rozvoja najmä prostredníctvom investícií do výrobných objektov a zariadení, ktoré povedú k udržaniu a vytvoreniu nových pracovných miest.

Ďalšia časť aktivít zameraná na výrobu a predaj miestnych nepoľnohospodárskych produktov vyrábaných drobnými živnostníkmi a remeselníkmi prispejú k vzniku nových podnikateľských subjektov a zároveň k zvyšovaniu pridanej hodnoty miestnych produktov, k zvyšovaniu doplnkových príjmov i k tvorbe nových pracovných miest. Silnou stránkou územia sú vhodné prírodné podmienky na rozvoj vidieckej turistiky, cykloturistiky

i agroturistiky. Slabou stránkou daného regiónu poukazuje na nedostatočné ubytovacie a stravovacie kapacity. Zachované prvky tradičnej architektúry v niektorých častiach územia a záujem miestnych ľudí o investovanie do nevyužívaného domového fondu sú predpokladom na rozvoj nízko kapacitného ubytovania a tým spojených doplnkových služieb.

Realizáciou uvedených aktivít prispejú z časti k rozvoju cestovného ruchu i k zlepšeniu ekonomických príležitostí občanov a v konečnom dôsledku i k vytvoreniu nových pracovných miest a k rozvoju obcí. Výstavba nových kultúrnych a športových objektov v zariadeniach zameraných najmä na letnú sezónu prispeje k zvýšeniu atraktívnosti týchto zariadení i k zvýšeniu návštevnosti regiónu a tým k rozvoju vidieckeho cestovného ruchu. Výhodou územia je aj blízkosť kúpeľného mesta Piešťany. Kúpeľní hostia ktorí ho navštevujú majú záujem aj o vidiecky život, prírodné zdroje, históriu, kultúrne dedičstvo aj o agroturizmus. Rozvoj agroturizmu bude prínosom pre dané územie tým, že zvyšuje odbyt poľnohospodárskych produktov, vytváraniu nových pracovných príležitostí, využíva hospodársky potenciál a prírodné danosti regiónu a prispieva k osídľovaniu a obnove vidieckych sídiel.

7.2 Prínosy k napĺňaniu cieľov PRV

Prínosy k cieľom PRV sú najlepšie viditeľné najmä v oblasti podpory konkurencieschopnosti poľnohospodárstva, lesníctva a potravinárstva.

Poľnohospodárstvo patrí medzi najstaršie činnosti, ktorými sa človek odpradáva zaoberal. Rozvoj remeselnej výroby a služieb poskytovaných na vidieku je naviazaný na prírodnú bázu. Veľkým prínosom daného územia je kvalitná poľnohospodárska pôda. Od poľnohospodárstva a vidieka sa očakáva nová ponuka netrhových verejných statkov, ako je napríklad pekná a udržiavaná krajina. V modernej spoločnosti je potrebné si uvedomiť, že pôsobenie poľnohospodárstva vo vidieckom priestore a uvedomenie si jeho nezastupiteľného miesta pri udržiavaní kultúrneho charakteru krajiny prispieva k stabilizácii vidieckeho osídlenia a podpore rozvoja vidieckych oblastí. Navrhnutými opatreniami sa zvýši konkurencieschopnosť poľnohospodárskych podnikov daného územia v rastlinnej výrobe, živočíšnej výrobe i diverzifikácii. Veľkým prínosom pre dané územie budú prípadné investície do projektov ktoré znižujú záťaž na životné prostredie (technológie na znižovanie emisií skleníkových plynov v ustajnení hospodárskych zvierat, objekty a technológie na uskladnenie a nakladanie s hospodárskymi hnojivami a pod.).

Prínosy k začleňovaniu zraniteľných skupín obyvateľstva

Prínosy k začleňovaniu zraniteľných skupín obyvateľstva (marginalizované rómske komunity, dlhodobo nezamestnaní, telesne/zdravotne postihnutí a pod.)

Aj na území nášho regiónu sa nachádza skupina nezamestnaného obyvateľstva a iné znevýhodnené skupiny uchádzačov o zamestnanie. Ochota zamestnávať ich zo strany podnikov je nízka vzhľadom na nízke vzdelanie, chýbajúce zručnosti a pracovné návyky spôsobené dlhodobou nezamestnanosťou. Naším cieľom je motivovať miestne subjekty k vytváraniu pracovných príležitostí pre obe skupiny nezamestnaných, za účelom zlepšenia ich sociálnych a ekonomických podmienok a začleňovania sa do spoločnosti. Prínosom bude začleňovanie týchto občanov formou vzdelávacích aktivít so získaním nových alebo zvyšovaných existujúcich zručností. Pri vytváraní nových pracovných príležitostí z Integrovej stratégie rozvoja územia, zvýhodňovať obyvateľov, ktorí sú dlhodobo nezamestnaní alebo znevýhodnené skupiny.

Prínosy k životnému prostrediu

Prínosy k ochrane a zlepšovaniu stavu životnému prostrediu a k zmierňovaniu klimatických zmien a na ich adaptácie

Eudské zdravie závisí na dobrom životnom prostredí, naším cieľom je zachovať a ďalej rozvíjať súčasnú krajinnú zeleň, minimalizovať zábery z poľnohospodárskej pôdy a výrub drevín, návrh trasy nových komunikácií podmieňovať s územnou rezervou pre funkčnú líniovú stromovú a kríkovú zeleň.

Z hľadiska ochrany krajiny, ale v konečnom dôsledku aj zdravia obyvateľov, významnú úlohu zohráva využívanie obnoviteľných zdrojov energie. Obyvatelia obcí často používajú na vykurovanie tuhé palivá, alebo drahé palivá a energiu. Na druhej strane však majú obce nezanedbateľnú výhodu oproti mestám, a to existenciu zdrojov potravín, pitnej vody a energie (biomasa). Z tohto pohľadu majú obce veľký význam hlavne využitím obnoviteľných zdrojov energie. Poloha regiónu dovoľuje uvažovať s využitím rôznych energetických surovín, ktorými sú biomasa z poľnohospodárskej výroby, odpadová drevená hmota z lesného hospodárstva a drevospracujúceho priemyslu. Vzhľadom k celkovej rozlohe poľnohospodárskej pôdy je v budúcnosti predpoklad využitia biomasy z poľnohospodárstva. Taktiež je možné získavať aj bioplyn pri čistení postupne sa rozširujúcej siete čistiarní odpadových vôd. Trnavský región sa vyznačuje vhodnými

podmienkami pre umiestňovanie veterných parkov. Hlavným cieľom odpadového hospodárstva je odklonenie odpadov od skládkovania, znižovanie množstva odpadov ukladaných na skládky odpadov. Na prvé miesto kladie predchádzanie vzniku odpadov, nasleduje príprava na opätovné použitie, recykláciu, iné zhodnocovanie odpadov a na poslednom mieste je ich zneškodňovanie skládkovaním.

7.3 Prínosy k napĺňaniu cieľov IROP

Prínosy k napĺňaniu cieľov IROP prostredníctvom špecifických cieľov Prioritnej osi 5 vzhľadom na vyváženosť, vecné a logické včlenenie týchto cieľov do štruktúry stratégie, príp. ich doplnkovosť a synergické pôsobenie.

Významným prínosom k napĺňaniu cieľov IROP bude aj chod miestnej akčnej skupiny, medzi zástupcami verejného, súkromného a občianskeho sektoru, ktorí sa rozhodli spolupracovať v rámci jedného partnerstva a pre naplnenie daného cieľa je potrebná vzájomná koordinácia. Spolu vytvárajú skupinu aktívnych ľudí a inštitúcií ochotných a schopných podieľať sa na rozvoji územia mikroregiónu, v ktorom žijú a pôsobia. Nevyhnutným nástrojom pre ich vzájomnú komunikáciu a každodennú činnosť partnerstva je výkonný manažment vybavený tímom skúsených lídrov, ktorí sú jednou so silných stránok partnerstva.

Ďalším významným prínosom je dobudovanie cyklotrasy v Mikroregióne nad Holeškou. Uvedený investičný zámer by mal zabezpečiť prepojenie medzi všetkými obcami Mikroregiónu a následne aj s kúpeľným mestom Piešťany. Týmto by bolo možné zabezpečiť nemotorovú dopravu medzi obcami a mestom. Samotná cyklotrasa má obrovský vplyv na jej vlastnú výnimočnosť – musí byť pre cestujúceho rýchlejšia a pohodlnejšia ako využitie verejnej dopravy či automobilu. Významný vplyv má tiež zážitkovosť z jazdy daným územím či neopakovateľnosť prostredia ktorým prechádza. Cyklotrasa bude mať veľký vplyv aj na rozvoj vidieckeho cestovného ruchu. Jej dobudovaním sa stane územie oveľa dostupnejšie a zaujímavejšie, s možnosťou športového využitia na bicykli.

7.4 Synergie a doplnkovosť stratégie CLLD

7.4.1 Popis iných stratégií, ktoré sa na danom území realizujú, resp. plánujú realizovať

Všetky obce majú spracované PHSR na roky 2015 – 2025, PHSR je základným kameňom koncepčného a systematického rozvoja obcí v horizonte 10 rokov. Z tohto dôvodu dosiahnutie strategického cieľa PHSR obce presahujú hranice jedného volebného obdobia a pri jeho formulácii, ako aj formulácii línií krkov k jeho dosiahnutiu, by malo dôjsť k zhode na úrovni vedenia obce a jej obyvateľov.

PHSR má tieto prioritné oblasti:

- Sociálna infraštruktúra - podporiť vznik a rozvoj sociálnych služieb s ohľadom na aktuálne potreby obyvateľov
- technická infraštruktúra – zabezpečiť a vytvoriť podmienky pre skvalitnenie života a bezpečnosti obyvateľov obce
- rozvoj bývania – podporiť a vytvoriť podmienky pre individuálnu výstavbu a výstavbu bytov s ohľadom na zotrvanie najmä mladých rodín
- životné prostredie – zvyšovať kvalitu životného prostredia a informovanosti obyvateľov
- zdravotníctvo – skvalitniť poskytovanie a prístup k zdravotným službám
- kultúra a šport – podporovať a vytvárať priestor a možnosti kultúrneho a športového života v obci
- administratíva – byť otvorenou a efektívnou samosprávou s ohľadom na potreby obyvateľov obce, poskytovanie služieb a rozvoj obce
- hospodárstvo – vytvoriť podmienky pre vznik a rozvoj malých a stredných podnikov a zabezpečiť udržanie rozvoj remesiel a poľnohospodárstva
- cestovný ruch – zatriktívniť obce z pohľadu turizmu a zvýšiť návštevnosť obcí
- školstvo – skvalitniť podmienky výučby a rozšíriť mimoškolské aktivity
- ochrana a bezpečnosť – vyvíjať podmienky pre bezpečný život v obci

7.4.2 Synergie a komplementarity

Stratégia sa bude realizovať v zmysle prierezového cieľa, ktorým je trvalo udržateľný rozvoj územia. V opatreniach a aktivitách predkladanej Stratégie miestneho rozvoja CLLD

predpokladáme činnosti zamerané na pracovnú silu a konkurencieschopnosť, zavádzanie inovácií a inovačných prvkov do výrobných procesov, vzdelávanie a ľudské zdroje schopné uplatniť sa v podmienkach informačnej spoločnosti, zvýšenie kvality života a občanov, podnikateľov a ostatnej verejnosti s verejnou správou, modernizácia infraštruktúry miestnych samospráv. Stratégia Operačného programu Ľudské zdroje vychádza z Národného programu reforiem Slovenskej republiky, ktorý definuje opatrenia na posilnenie ekonomického rastu a zamestnanosti Slovenskej republiky. Tieto opatrenia taktiež prispievajú k naplneniu národných cieľov, ktoré sú obsiahnuté v stratégii Európa 2020. Realizácia opatrení a aktivít v rámci implementácie Stratégie miestneho rozvoja CLLD v oblasti vzdelávania, zamestnanosti a sociálneho začlenenia sú v súlade s cieľmi Operačného programu Ľudské zdroje, ktorými sú okrem iného zlepšenie kvality základného vzdelávania, najmä zvýšením úrovne znalostí a zručností, zvýšenie miery zamestnanosti obyvateľov a zníženie podielu populácie ohrozenej chudobou a sociálnym vylúčením.